



COMUNE DI NAGO-TORBOLE
PROVINCIA DI TRENTO

VERBALE DI DELIBERAZIONE N. 43
del CONSIGLIO COMUNALE

OGGETTO: Esame e approvazione del provvedimento di ricognizione delle partecipazioni societarie del Comune di Nago-Torbole al 31.12.2024

L'anno duemilaventicinque addì ventidue del mese di dicembre alle ore 20:00, nella sala consiliare di Torbole, a seguito di convocazione regolarmente disposta con avviso ai Consiglieri, si è riunito il Consiglio comunale, nelle persone dei signori:

Morandi Gianni	Presidente	Presente
Balduzzi Sara	Consigliere	Presente
Di Lucia Giovanni	Consigliere	Assente giustificato
Malagoli Fabio	Consigliere	Presente
Mandelli Claudio	Consigliere	Presente
Masato Luigi	Consigliere	Presente
Mazzoldi Donatella	Consigliere	Presente
Mazzoldi Giuseppe	Consigliere	Presente
Mazzurana Davide	Consigliere	Presente
Menegatti Matteo	Consigliere	Assente giustificato
Perugini Giovanni	Consigliere	Presente
Rigotti Davide	Consigliere	Presente
Rosà Giuliano	Consigliere	Assente giustificato
Vicentini Giovanni	Consigliere	Presente
Vivaldi Adriano	Consigliere	Presente

Presiede: Il Presidente, Gianni Morandi

Assiste: La Vicesegretaria comunale, Elisabetta Pegoretti

Riconosciuto legale il numero degli intervenuti, il Presidente dichiara aperta la discussione sull'argomento in oggetto.

OGGETTO: Esame e approvazione del provvedimento di ricognizione delle partecipazioni societarie del Comune di Nago-Torbole al 31.12.2024

IL CONSIGLIO COMUNALE

Letta la proposta di deliberazione presentata dai Servizi Economico-Finanziari, relativa all'oggetto;

Premesso che:

- ai sensi dell'art. 20 del D.Lgs. 19 agosto 2016 n. 175, recante il Testo unico in materia di società a partecipazione pubblica (T.U.S.P.), le Pubbliche Amministrazioni devono effettuare annualmente, con proprio provvedimento, un'analisi dell'assetto complessivo delle Società in cui detengono partecipazioni, dirette o indirette, predisponendo, ove ricorrano i presupposti di legge, un piano di riassetto per la loro razionalizzazione, fusione o soppressione, anche mediante liquidazione o cessione;

- in virtù della clausola di salvaguardia contenuta nell'art. 23 del D.lgs. 19 agosto 2016 n. 175, il legislatore provinciale ha recepito il T.U.S.P in parte applicando direttamente le norme ivi contenute ed in parte prevedendo una diversa disciplina locale. Nello specifico ai sensi dell'art. 18, comma 3 bis 1, della Legge Provinciale 1 febbraio 2005, n. 1 e dell'art. 24, comma 4, della Legge Provinciale 27 dicembre 2010, n. 27, gli Enti locali della Provincia Autonoma di Trento sono tenuti, con atto triennale aggiornabile entro il 31 dicembre di ogni anno, alla ricognizione delle proprie partecipazioni societarie, dirette e indirette e ad adottare un programma di razionalizzazione quando ne ricorrano i seguenti presupposti:

- a) partecipazioni societarie che non possono essere detenute in conformità all'articolo 24 comma 1, della legge provinciale 27 dicembre 2010, n. 27;

- b) società che risultano prive di dipendenti o che hanno un numero di amministratori superiore a quello dei dipendenti, ad esclusione delle società che hanno come oggetto sociale esclusivo la gestione delle partecipazioni societarie;

- c) partecipazioni in società che svolgono attività analoghe o simili a quelle svolte da altre società controllate o da propri enti strumentali di diritto pubblico e privato;

- d) partecipazioni in società che, nel triennio precedente, hanno conseguito un fatturato medio non superiore a 1.000.000 di euro (per le società partecipate dalla Provincia) e non superiore a 250.000 euro (per le società non partecipate dalla Provincia);

- e) partecipazioni in società, diverse da quelle costituite per la gestione di un servizio d'interesse generale, che hanno prodotto un risultato negativo per quattro dei cinque esercizi precedenti;

- f) necessità di contenimento dei costi di funzionamento;

- g) necessità di aggregazione di società detenute in conformità all'articolo 24, comma 1, della legge provinciale n. 27 del 2010;

Dato atto che i sopra citati presupposti, stabiliti dalla normativa provinciale, al fine di individuare le partecipazioni oggetto dell'eventuale programma di razionalizzazione, sono sostanzialmente gli stessi stabiliti dalla normativa statale con l'unica eccezione di rilievo riferita al fatturato medio delle società partecipate che per la normativa provinciale è inferiore (non superiore ad € 1.000.000 per le società partecipate dalla Provincia e non superiore ad € 250.000 per le società non partecipate dalla Provincia);

Dato atto che questo Ente, tra gli anni 2017 e 2022, ha ritenuto opportuno approvare annualmente entro il 31 dicembre il provvedimento di ricognizione delle proprie partecipazioni,

così da descrivere le variazioni occorse anno per anno, sebbene la norma provinciale, come detto, preveda che la ricognizione delle partecipazioni debba essere fatta obbligatoriamente con atto triennale;

Richiamate in proposito:

- la deliberazione n. 46 del 27 settembre 2017 con la quale questo Consiglio comunale ha provveduto alla revisione straordinaria di tutte le partecipazioni possedute alla data del 31.12.2016, in ottemperanza a quanto previsto dall'art. 7 comma 10 della L.P. n. 19/2016 e in analogia a quanto a sua volta disposto dall'art. 24 del D.lgs 175/2016;
- le deliberazioni n. 39 del 27.12.2018, n. 36 del 23.12.2019, n. 50 del 30.12.2020, n. 39 del 29.12.2021 e n. 44 del 27.12.2022 con le quali il Consiglio comunale ha provveduto ad approvare la ricognizione periodica delle partecipazioni societarie possedute dal Comune di Nago-Torbole rispettivamente alla data del 31.12.2017, del 31.12.2018, del 31.12.2019, del 31.12.2020 e del 31.12.2021;

Dato atto che non si è provveduto a ulteriori provvedimenti di ricognizione negli anni successivi, attenendosi alla cadenza triennale prevista dalla norma, non essendo intervenute ulteriori variazioni nell'assetto delle partecipazioni;

Ritenuto pertanto di provvedere ora all'adempimento della ricognizione triennale delle partecipazioni detenute dal Comune alla data del 31.12.2024;

Dato atto che non sono intervenute modifiche rilevanti alla normativa che presiede all'adempimento in oggetto, e non risultando ad oggi emanate, né da parte della Struttura di monitoraggio costituita presso il MEF, né dalla Corte dei Conti, specifiche direttive per gli adempimenti dell'anno 2025;

Vista la Circolare del Consorzio dei Comuni trentini prot. 11.460 di data 11.11.2025, acquisita al protocollo comunale in pari data al n. 12.493, con la quale sono stati forniti alcuni elementi orientativi per l'effettuazione della ricognizione periodica delle partecipazioni societarie ed in particolare:

- ambito oggettivo delle partecipazioni considerate: esclusivamente partecipazioni in società, come definite dall'art. 3 co. 1 lett. l) d.lgs. n. 175/2016, detenute in via diretta o in via indiretta, purché attraverso società o altri organismi soggetti a controllo, anche congiunto, da parte dell'amministrazione pubblica. In merito al concetto di società controllata, ai fini del d.lgs. n. 175/2016, si richiamano le indicazioni contenute nell'orientamento concernente "la nozione di società a controllo pubblico" di cui all'articolo 2, comma 1, lett. m), del decreto legislativo 19 agosto 2016, n. 175", pubblicato il 15 febbraio 2018 sul sito istituzionale del Dipartimento del tesoro (www.dt.mef.gov.it). Si considerano controllate anche le società in house, su cui l'Ente eserciti il controllo analogo congiuntamente ad altri soggetti pubblici. Non sono, invece, prese in considerazione le partecipazioni, dirette o indirette, in associazioni, fondazioni o altri enti di diritto privato, né le partecipazioni indirette in società detenute per il tramite di soggetti che risultano controllati dall'Ente locale, secondo l'ampia accezione di cui sopra;
- competenza all'adozione del provvedimento: le linee guida emanate dalla Struttura ministeriale ex art. 15 d.lgs. n. 175/2016 riconducono l'adozione del provvedimento alla competenza consiliare;
- contenuto: attraverso il provvedimento in oggetto, si sottopongono tutte le partecipazioni ricadenti nell'ambito oggettivo sopra descritto alla verifica di insussistenza degli indici individuati dall'art. 18 co. 3 bis 1 l.p. n. 1/2005 (da leggersi in uno con l'art. 24 co. 3 l.p. n. 27/2010). Qualora l'Amministrazione detenga partecipazioni in società che integrino i presupposti individuati dalle disposizioni precitate, il provvedimento individuerà motivatamente un programma di

razionalizzazione societaria, teso al superamento delle criticità rilevate, mediante l'eventuale emanazione di specifiche prescrizioni di gestione nei confronti della società, oppure la previsione di operazioni straordinarie (fusione, liquidazione etc.) o ancora la dismissione della partecipazione (mediante alienazione o recesso). Il programma di razionalizzazione, accompagnato da un'apposita relazione tecnica, individua specificatamente le modalità ed i tempi di attuazione delle misure previste, e stabilisce il termine entro cui è adottata la relazione sulla sua attuazione e sul conseguimento degli obiettivi, anche in termini differenziati rispetto a quanto previsto dall'art. 20 co. 4, d.lgs. n. 175/2016;

- modelli per la redazione del provvedimento: vengono in rilievo i modelli pubblicati sul Portale partecipazioni del MEF;
- trasmissione del provvedimento: il provvedimento adottato dovrà essere trasmesso alla sezione di controllo territorialmente competente della Corte dei conti, attraverso l'applicativo ConTE, ed alla Struttura per l'indirizzo, il controllo e il monitoraggio sull'attuazione del d.lgs. n. 175/2016, costituita presso il MEF, attraverso l'applicativo Partecipazioni;

Dato atto che l'allegato al presente provvedimento risulta pertanto composto dalle schede, debitamente compilate, di cui ai citati modelli MEF, adattate alla peculiarità delle disposizioni normative provinciali;

Viste le note pervenute dalle società partecipate del Comune contenenti i dati necessari alla ricognizione oggetto del presente provvedimento, come registrate ai protocolli comunali n.12.493, 12.677, 12.882, 13.167, 13.168 e 13.451 dell'anno corrente;

Evidenziato che nel corso del 2024 non sono occorse variazioni rispetto all'assetto rilevato nell'anno 2022 riguardo alle partecipazioni dirette dell'Ente;

Evidenziato che dalla ricognizione delle partecipazioni è emerso che tutte le partecipazioni dirette detenute alla data del 31.12.2024 (ed attualmente possedute) possono essere mantenute in quanto rispondenti ai requisiti stabiliti dalla normativa o per le motivazioni meglio indicate nelle apposite schede di ricognizione della partecipazione;

Atteso che, sia per quanto riguarda le Società cosiddette "di sistema" di cui alla L.p. 3/2006 (Trentino Trasporti S.p.a., Trentino Digitale S.p.a.) sia per quanto riguarda il Consorzio dei Comuni trentini soc. coop., tutte Società in house pluripartecipate, il Comune di Nago-Torbole non dispone, in considerazione della misura minoritaria della partecipazione, degli strumenti atti ad imporre unilateralmente eventuali misure di razionalizzazione, anche con riferimento alle partecipazioni indirette detenute per il tramite di queste Società; pertanto eventuali proposte di razionalizzazione possono essere solamente esposte, nelle sedi deputate, agli altri Enti che condividono il controllo analogo (comitato di indirizzo ovvero assemblea dei soci);

Dato atto inoltre che, per quanto riguarda nello specifico le cosiddette "società di sistema", occorre rinviare ai programmi di riassetto periodicamente adottati dalla Giunta provinciale, alla quale compete la funzione di impartire direttive ed effettuare le valutazioni in ordine ad eventuali operazioni straordinarie di aggregazione o trasformazione delle suddette Società nonché in ordine alla gestione delle partecipazioni indirette;

Visto quindi l'esito della ricognizione delle partecipazioni di cui all'Allegato A) alla presente deliberazione, allegato che ne costituisce parte integrante e sostanziale;

Tenuto conto che l'esame ricognitorio di tutte le partecipazioni dirette e indirette, alla data del 31.12.2024, è stato istruito dal competente servizio comunale in conformità alle disposizioni sopra indicate compilando per ogni partecipazione la relativa scheda con i dati richiesti e le annotazioni del caso;

Precisato che relativamente alle partecipazioni indirette, avuto riguardo delle indicazioni fornite dalla linee guida Ministeriali, sono state prese in considerazione solamente quelle di primo livello detenute tramite società controllate alla data del 31.12.2024;

Acquisito il parere favorevole sulla presente proposta, espresso dall'organo di revisione dottor William Bonomi, assunto a protocollo comunale in data 15.12.2025 sub. n. 13689;

Ricordato che le risultanze della presente ricognizione vanno trasmesse, ai sensi degli art. 15 e 24 comma 3 del d.lgs 175/2016, al Ministero dell'Economia e delle Finanze (MEF), attraverso l'applicativo Partecipazioni del Portale Tesoro (<http://portaletesoro.mef.gov.it>), mentre copia del presente provvedimento andrà inviato alla sezione di controllo di Trento della Corte dei Conti mediante l'apposito portale "ConTe";

Visti:

- il D.Lgs. 19 agosto 2016 n. 175 e ss.mm.;
- l'art. 18, commi 3 bis e 3 bis 1 della L.P. 10 febbraio 2005, n. 1;
- l'art. 24 della L.P. 27 dicembre 2010 n. 27;
- le linee guida del Ministero dell'Economia e delle Finanze – Dipartimento del Tesoro, emanate di concerto con la Corte dei Conti e pubblicate in data 23/11/2018;
- la Circolare del Consorzio dei Comuni trentini prot. 11.490 di data 11.11.2025;

Richiamati:

- il decreto sindacale n. 9 di data 30 marzo 2015 con il quale è stato approvato il Piano operativo di razionalizzazione delle società e delle partecipazioni societarie;
- la propria precedente deliberazione n. 46 del 27 settembre 2017 recante *"Revisione straordinaria delle partecipazioni ex art. 7 comma 10 L.P. 29 dicembre 2016, n. 19 e art. 24, D.Lgs. 19 agosto 2016 n. 175: ricognizione delle partecipazioni societarie possedute ed individuazione delle partecipazioni da alienare"*;
- le deliberazioni n. 39 del 27.12.2018, n. 36 del 23.12.2019, n. 50 del 30.12.2020, n. 39 del 29.12.2021 e 44 del 27.12.2022 con le quali il Consiglio comunale ha provveduto ad approvare la ricognizione periodica delle partecipazioni societarie possedute dal Comune di Nago-Torbole rispettivamente alla data del 31.12.2017, del 31.12.2018, del 31.12.2019, del 31.12.2020 e del 31.12.2021;

Visti:

- la Legge regionale 3 maggio 2018 n. 2 "Codice degli enti locali della Regione autonoma Trentino-Alto Adige" e s.m.;
- la L.P. 9.12.2015 n. 18 "Modificazioni della legge provinciale di contabilità 1979 e altre disposizioni di adeguamento dell'ordinamento provinciale e degli enti locali al D.Lgs. 118/2011 e s.m. (Disposizioni in materia di armonizzazione dei sistemi contabili e degli schemi di bilancio delle Regioni, degli enti locali e dei loro organismi, a norma degli artt. 1 e 2 della L. 5.5.2009 n. 42)";
- il D.Lgs. 267/2000 (Testo Unico Enti Locali) e s.m.;
- l'art. 33 dello Statuto Comunale;
- il vigente Regolamento di contabilità;

- il vigente Regolamento comunale sui controlli interni;
- la deliberazione della Giunta comunale n. 30 di data 27.03.2025, dichiarata immediatamente eseguibile, con la quale è stato approvato il Piano Integrato di Attività e Organizzazione 2025-2027;
- la deliberazione del Consiglio comunale n. 27 di data 21.11.2024, dichiarata immediatamente eseguibile, con la quale è stata approvata la nota di aggiornamento al Documento unico di programmazione 2025-2027;
- la deliberazione del Consiglio comunale n. 28 di data 21.11.2024 con la quale è stato approvato il Bilancio di previsione finanziario 2025-2027;
- la deliberazione della Giunta comunale n. 112 di data 05.12.2024 con la quale è stato approvato il P.E.G. (Piano esecutivo di gestione) 2025-2027;
- il decreto sindacale n. 1 di data 02.01.2025, come modificato con successivo decreto n. 6 del 24.04.2025, con il quale sono stati nominati i Responsabili dei Servizi;
- il decreto sindacale n. 2 di data 02.01.2025, con il quale sono stati nominati i Responsabili degli Uffici comunali;

Rilevata la necessità di dichiarare la presente deliberazione immediatamente eseguibile al fine del rispetto dei tempi di adozione del provvedimento fissati dalla normativa in materia;

Attesa la propria competenza a deliberare, come chiarito nelle linee guida emanate dalla competente struttura ministeriale;

Preso atto degli allegati pareri, formulati sulla proposta di deliberazione in oggetto ai sensi e per gli effetti dell'art. 185 del Codice degli Enti Locali della Regione Autonoma Trentino-Alto Adige approvato con Legge Regionale 3 maggio 2018 n. 2 e s.m. e dell'art. 4 del Regolamento sui controlli interni, approvato con deliberazione del Consiglio comunale n. 19 di data 29.06.2016, e precisamente:

- parere favorevole del responsabile dei Servizi Economico-Finanziari Elisabetta Pegoretti, in ordine alla regolarità tecnico-amministrativa,
- parere favorevole del responsabile dei Servizi Economico-Finanziari Elisabetta Pegoretti, in ordine alla regolarità contabile;

Con voti favorevoli n. 12, contrari n. 0 ed astenuti n. 0, espressi per alzata di mano, su n. consiglieri presenti e votanti;

DELIBERA

- 1) di approvare, per quanto meglio espresso in premessa, la ricognizione periodica delle partecipazioni societarie possedute dal Comune di Nago-Torbole alla data del 31.12.2024 come risultanti dal documento Allegato A) alla presente deliberazione, della quale costituisce parte integrante e sostanziale;
- 2) di mantenere le partecipazioni del Comune nelle società elencate nell'allegato A, ricorrendo i presupposti esposti all'art. 4 c. 2 e 7 del D.Lgs. 175/2016 e non riscontrando le condizioni elencate all'art. 18 c. 3 bis 1 della L.P. 1/2005 per procedere a un piano di razionalizzazione, come descritto nell'appena citato documento, parte integrante e sostanziale della presente;
- 3) di trasmettere ai sensi degli art. 15 e 24 comma 3 del d.lgs 175/2016, l'esito della presente ricognizione al Ministero dell'Economia e delle Finanze (MEF), attraverso l'applicativo Partecipazioni del Portale Tesoro (<http://portaletesoro.mef.gov.it>);

- 4) di inviare copia della presente deliberazione alla competente Sezione regionale di controllo della Corte dei Conti mediante l'apposito portale "ConTe";
- 5) di dichiarare la presente deliberazione immediatamente eseguibile ai sensi dell'art. 183, comma 4, della Legge regionale 3 maggio 2018 n. 2 "Codice degli enti locali della Regione autonoma Trentino-Alto Adige" con voti favorevoli n. 12, contrari n. 0 ed astenuti n. 0, espressi per alzata di mano su n. 12 consiglieri presenti e votanti;
- 6) di dare atto che il presente provvedimento è pubblicato nella sezione "Amministrazione trasparente" del sito internet comunale, ai sensi dell'art. 1, comma 1, lett. g) della L.R. n. 10/2014 e ss.mm.;
- 7) di dare atto che sul presente provvedimento non sussistono, nei confronti del Responsabile del Servizio proponente né nei confronti del personale che ha preso parte all'istruttoria, cause di astensione riferibili a situazioni di conflitto di interesse, anche potenziale, di cui agli artt. 7 e 14 del Codice di Comportamento dei dipendenti comunali, approvato con deliberazione della Giunta comunale n. 98 di data 15 dicembre 2014, successivamente modificato con deliberazione giuntale n. 142 di data 30.12.2016 ed aggiornato con deliberazione giuntale n. 122 di data 27.12.2022;
- 8) di evidenziare, ai sensi dell'art. 4 della L.P. 30 novembre 1992 n. 23 e s.m., che avverso la presente deliberazione sono ammessi i seguenti ricorsi:
 - a) opposizione alla Giunta comunale entro il periodo di pubblicazione, ai sensi dell'art. 183, comma 5, della Legge regionale 3 maggio 2018 n. 2 "Codice degli enti locali della Regione autonoma Trentino-Alto Adige";
 - b) ricorso giurisdizionale al T.R.G.A. di Trento entro 60 giorni, ai sensi degli artt. 5 e 29 del D.Lgs 2 luglio 2010, n. 104;
 - c) ricorso straordinario al Presidente della Repubblica entro 120 giorni, ai sensi dell'art. 8 del D.P.R. 24 novembre 1971, n. 1199. (*)

(*) i ricorsi b) e c) sono alternativi

Il responsabile del Servizio proponente provvederà all'esecuzione del presente provvedimento.

Proposta n. 150 dei SERVIZI ECONOMICO-FINANZIARI
Istruita da Baldessari Emiliano

Data lettura del presente verbale, viene approvato e sottoscritto.

Il Presidente, Gianni Morandi

La Vicesegretaria comunale, Elisabetta Pegoretti

Alla presente deliberazione sono uniti:

- parere in ordine alla regolarità tecnico-amministrativa;
- parere in ordine alla regolarità contabile.

ALLEGATI - **ALLEGATO A: RELAZIONE** (impronta:
**78488776E97DD5CEACABAB4FD495ECF807A2C2CE1F6E070E179963AF6
FD59A53)**
- **parere revisore** (impronta:
**DFFF944EE9517C75F11056F7CF7FE69D30555A690B9E74D10390BC08A94
49772)**



COMUNE DI NAGO-TORBOLE
PROVINCIA DI TRENTO

**RICOGNIZIONE PERIODICA
DELLE PARTECIPAZIONI SOCIETARIE
ALLA DATA DEL 31 DICEMBRE 2024
(ART. 18, COMMA 3 BIS 1 L.P. 1/2005 E ART. 24 L.P. 27/2010)**

INDICE

1. PREMESSA NORMATIVA	pag.3
1.1 Enti assoggettati al TUSP ed enti esclusi	pag.3
1.2 Partecipazioni oggetto della razionalizzazione periodica	pag.3
1.3 Compatibilità tra legge provinciale e legge statale	pag.4
1.4 Vincoli	pag.6
2. RICOGNIZIONE DELLE SOCIETÀ' PARTECIPATE	pag.8
2.1 Rappresentazione grafica delle società partecipate al 31.12.2024	pag.8
2.2 Riconoscimento delle partecipazioni societarie possedute direttamente o indirettamente al 31.12.2024	pag.9
2.3 Motivazioni analitiche al mantenimento delle partecipazioni	pag. 11
3. INFORMAZIONI DI DETTAGLIO SULLE SINGOLE PARTECIPAZIONI	pag.14

1. PREMESSA NORMATIVA

In base all'articolo 24, comma 1, del Decreto Legislativo 19 agosto 2016, n. 175, recante Testo Unico in materia di società a partecipazione pubblica (TUSP), ciascuna amministrazione pubblica, entro il 30 settembre 2017, era chiamata a effettuare, con provvedimento motivato, la ricognizione straordinaria delle partecipazioni possedute alla data di entrata in vigore dello stesso, segnatamente il 23 settembre 2016, individuando quelle da alienare o da assoggettare alle misure di razionalizzazione di cui all'articolo 20 del TUSP.

Una volta operata tale ricognizione straordinaria, le pubbliche amministrazioni hanno l'obbligo, ai sensi dell'art. 20 del TUSP, di **procedere annualmente alla revisione periodica delle partecipazioni detenute predisponendo, ove ne ricorrano i presupposti, un piano di riassetto per la loro razionalizzazione.**

A tale obbligo sono tenute le amministrazioni di cui all'articolo 1, comma 2, del decreto legislativo 30 marzo 2001, n. 165, i loro consorzi o associazioni per qualsiasi fine istituiti, gli enti pubblici economici e le autorità di sistema portuale (art. 2, comma 1, lettera a), del TUSP).

1.1 Enti assoggettati al TUSP ed enti esclusi

Le amministrazioni tenute alla comunicazione dei piani di razionalizzazione periodica sono quelle indicate nell'art. 1, comma 2, del D.Lgs. 30 marzo 2001, n. 165, nonché i loro consorzi o associazioni per qualsiasi fine istituiti, gli enti pubblici economici e le autorità di sistema portuale.

In particolare, l'art. 1, comma 2, del D.Lgs. n. 165 del 2001, stabilisce che: "Per amministrazioni pubbliche si intendono tutte le amministrazioni dello Stato, ivi compresi gli istituti e scuole di ogni ordine e grado e le istituzioni educative, le aziende ed amministrazioni dello Stato ad ordinamento autonomo, le Regioni, le Province, i Comuni, le Comunità montane, e loro consorzi e associazioni, le istituzioni universitarie, gli Istituti autonomi case popolari, le Camere di commercio, industria, artigianato e agricoltura e loro associazioni, tutti gli enti pubblici non economici nazionali, regionali e locali, le amministrazioni, le aziende e gli enti del Servizio sanitario nazionale, l'Agenzia per la rappresentanza negoziale delle pubbliche amministrazioni (ARAN) e le Agenzie di cui al decreto legislativo 30 luglio 1999, n. 300. Fino alla revisione organica della disciplina di settore, le disposizioni di cui al presente decreto continuano ad applicarsi anche al CONI".

Con riferimento ai consorzi costituiti tra Comuni, che non rivestono forma societaria, questi ultimi rientrano nel perimetro soggettivo del TUSP e, pertanto, sono tenuti ad adottare i piani di razionalizzazione periodica delle partecipazioni da essi detenute. Non sono oggetto di razionalizzazione le partecipazioni degli enti comunali in detti consorzi.

1.2 Partecipazioni oggetto della razionalizzazione periodica

Come delineato all'articolo 1, comma 1, del TUSP, le disposizioni dello stesso TUSP si applicano avendo riguardo alle partecipazioni detenute dalle amministrazioni in **società a totale o parziale partecipazione pubblica, sia diretta che indiretta** (c.d. perimetro oggettivo).

Ai sensi dell'art. 2, comma 1, lett. f), dello stesso TUSP, per "partecipazione" si deve intendere *"la titolarità di rapporti comportanti la qualità di socio in società o la titolarità di strumenti finanziari che attribuiscono diritti amministrativi"*.

Una società si considera:

- **partecipata direttamente**, quando l'amministrazione è titolare di rapporti comportanti la qualità di socio o di strumenti finanziari che attribuiscono diritti amministrativi nella società;
- **partecipata indirettamente**, quando la partecipazione è detenuta dall'amministrazione per il tramite di società o altri organismi soggetti al controllo da parte di una singola amministrazione o di più pubbliche amministrazioni congiuntamente.

Pertanto, rientrano fra le "**partecipazioni indirette**" soggette alle disposizioni del TUSP sia le **partecipazioni detenute da una pubblica amministrazione tramite una società o un organismo controllati dalla medesima (controllo solitario)**, sia le **partecipazioni detenute in una società o in un organismo controllati congiuntamente da più Pubbliche Amministrazioni (controllo congiunto)**.

Si precisa, inoltre, che la nozione di organismo "tramite" non comprende gli enti che rientrano nell'ambito soggettivo di applicazione del TUSP ai sensi del menzionato articolo 2, comma 1, lett. a), come i consorzi di cui all'art. 31 del TUEL e le aziende speciali di cui all'art. 114 del TUEL che dovranno procedere ad adottare un autonomo provvedimento di razionalizzazione periodica delle partecipazioni pubbliche detenute.

Non sono quindi prese in considerazione le partecipazioni in associazioni, fondazioni o altri enti di diritto privato, né le partecipazioni detenute per il tramite di organismi non controllati dall'Ente Locale.

1.3 Compatibilità tra legge provinciale e legge statale

In forza del criterio di riparto di competenze tra Stato, Regioni ed enti locali sancito nell'articolo 117 della Costituzione, le disposizioni contenute nel TUSP si applicano anche alle Regioni a statuto ordinario e agli enti locali.

Pertanto, sulle disposizioni contenute nel decreto legislativo 16 giugno 2017, n. 100, di integrazione e correzione del TUSP, è stata acquisita, nella Conferenza unificata del 16 marzo 2017, l'intesa tra Stato, Regioni ed enti locali al fine di sanare il deficit partecipativo rilevato dalla Corte Costituzionale nella sentenza 25 novembre 2016, n. 251.

Quanto all'applicabilità delle norme del TUSP alle regioni a statuto speciale e alle province autonome di Trento e di Bolzano, l'articolo 23 del TUSP, rubricato "**Clausola di salvaguardia**", testualmente dispone: *"Le disposizioni del presente decreto si applicano nelle Regioni a statuto speciale e nelle province autonome di Trento e di Bolzano compatibilmente con i rispettivi statuti e le relative norme di attuazione, anche con riferimento alla legge costituzionale 18 ottobre 2001, n. 3"*.

Pertanto, le disposizioni del TUSP, adottate con atto avente forza di legge ordinaria, si applicano nelle Regioni a statuto speciale e nelle province autonome di Trento e di Bolzano solo se contengono una disciplina compatibile con quella eventualmente prevista, per la medesima materia, dai loro statuti, adottati con legge costituzionale, e dalle relative norme di attuazione.

Nel nostro contesto territoriale, in virtù della clausola di salvaguardia contenuta nell'art. 23 del D.Lgs 19 agosto 2016 n. 175, il legislatore provinciale ha recepito il decreto Madia

in parte applicando direttamente le norme ivi contenute ed in parte prevedendo una diversa disciplina locale.

La normativa locale e più precisamente l'art. 7 della L.P. 19/2016 al comma 10 rimanda ai contenuti dell'art. 18, comma 3 bis 1 della L.P. 1/2005, come modificato dall'art. 7 della legge provinciale n. 19 del 29 dicembre 2016, per ciò che concerne i principi e le regole sulla base delle quali impostare la revisione straordinaria e la ricognizione periodica.

In particolare, l'art. 24, comma 4, della legge provinciale n. 27 del 2010 prevede che "allo scopo di razionalizzare la spesa connessa alle partecipazioni societarie per renderle più efficienti e funzionali, anche in conformità al vigente ordinamento statale ed europeo in materia di servizi pubblici, e per adeguarne l'organizzazione e l'attività all'articolo 20 del decreto legislativo n. 175 del 2016, gli enti locali, nel rispetto del proprio ordinamento, applicano l'articolo 18 (Disposizioni in materia di società partecipate dalla Provincia), commi 3 bis e 3 bis 1, della legge provinciale 10 febbraio 2005, n. 1, **ad eccezione del presupposto del fatturato medio annuale** o dell'idonea misura alternativa di pari valore che, in ragione delle peculiarità orografiche e sociali, è **fissato a 250.000 euro**, restando ferma la possibilità di discostarsi motivatamente."

Nel dettaglio l'art. 18, comma 3 bis 1 della legge provinciale n. 1 del 2005 e ss.mm. prevede che:

"Il comma 3 bis si applica anche per adeguare l'organizzazione e l'attività delle società partecipate dalla Provincia all'articolo 20 del decreto legislativo n. 175 del 2016. Al riguardo la Provincia provvede con atto triennale, aggiornabile entro il 31 dicembre di ogni anno, alla ricognizione delle proprie partecipazioni societarie, dirette e indirette, e adotta il programma di razionalizzazione societaria, entro il 31 dicembre dell'anno di adozione dell'atto triennale o del suo aggiornamento, quando ricorrono i seguenti presupposti:

a) partecipazioni societarie che non possono essere detenute in conformità all'articolo 24 (Disposizioni in materia di società della Provincia e degli enti locali), comma 1, della legge provinciale 27 dicembre 2010, n. 27;

b) società che risultano prive di dipendenti o che hanno un numero di amministratori superiore a quello dei dipendenti, con esclusione delle società che hanno come oggetto sociale esclusivo la gestione delle partecipazioni societarie;

c) partecipazioni in società che svolgono attività analoghe o similari a quelle svolte da altre società controllate o da propri enti strumentali di diritto pubblico e privato;

d) partecipazioni in società che, nel triennio precedente, hanno conseguito un fatturato medio non superiore a un milione di euro o in un'idonea misura alternativa di pari valore, computata sull'attività svolta nei confronti, per conto o a favore dei soci pubblici, quali, ad esempio, i costi sostenuti da questi ultimi per lo svolgimento dell'attività da parte della società o gli indicatori di rendicontabilità nell'ambito del bilancio sociale predisposto; resta ferma la possibilità di discostarsi, motivatamente;

e) partecipazioni in società diverse da quelle costituite per la gestione di un servizio d'interesse generale che hanno prodotto un risultato negativo per quattro dei cinque esercizi precedenti;

f) necessità di contenimento dei costi di funzionamento;

g) necessità di aggregazione di società detenute in conformità all'articolo 24, comma 1, della legge provinciale n. 27 del 2010.

L'art. 24, comma 1, della legge provinciale n. 27 del 2010, come modificata dall'art. 7, comma 3, della L.P. del 29/12/2016 n. 19, dall'art. 7 della L.P. 27/12/2021 n. 21, dall'art. 51 della L.P. 4/8/2022 n. 10 e dall'art. 5 della L.P. 30/12/2024 n. 12, individua i presupposti

legittimanti la partecipazione societaria nel rispetto degli articoli 3,4,5 comma 3, e 7, commi 3 e 4, del D.Lgs. n. 175/2016 e dall'art. 24 medesimo della legge provinciale n. 27 del 2010.

L'art. 24, comma 1, della legge provinciale n. 27 del 2010, prevede infatti che *“La Provincia e gli enti locali possono costituire e partecipare a società, anche indirettamente, nel rispetto di quanto previsto dagli articoli 3, 4, 5, comma 3 e 7, commi 3 e 4, del decreto legislativo 19 agosto 2016, n. 175 (Testo unico in materia di società a partecipazione pubblica) e dal presente articolo”*.

1.4 Vincoli

L'art. 3 del Testo Unico in materia di società a partecipazione pubblica prevede i tipi di società in cui è ammessa la partecipazione pubblica, ossia società, anche consortili, costituite in forma di società per azioni o di società a responsabilità limitata, anche in forma cooperativa.

L'art. 4 del D.Lgs. 175/2016 contiene i cosiddetti limiti di scopo e di attività, rispettivamente previsti dai commi 1 e 2.

Il **vincolo di scopo** impone un limite alla partecipazione delle Pubbliche Amministrazioni nelle società, sulla base dello scopo che queste perseguono, ossia: *“Le amministrazioni pubbliche non possono, direttamente o indirettamente, costituire società aventi per oggetto attività di produzione di beni e servizi **non strettamente necessarie per il perseguimento delle proprie finalità istituzionali**, né acquisire o mantenere partecipazioni, anche di minoranza, in tali società”*.

Il **vincolo di attività** di cui al comma 2 dell'art. 4 del D.Lgs. 175/2016 prescrive che le società in cui possono partecipare le Amministrazioni, oltre a dover perseguire obiettivi strettamente connessi con le finalità dell'ente partecipante, possono svolgere *“esclusivamente”* determinate attività, tassativamente elencate.

“Nei limiti di cui al comma 1, le amministrazioni pubbliche possono, direttamente o indirettamente, costituire società e acquisire o mantenere partecipazioni in società esclusivamente per lo svolgimento delle attività sotto indicate:

- a) produzione di un servizio di interesse generale, ivi inclusa la realizzazione e la gestione delle reti e degli impianti funzionali ai servizi medesimi;*
- b) progettazione e realizzazione di un'opera pubblica sulla base di un accordo di programma fra amministrazioni pubbliche, ai sensi dell'articolo 193 del decreto legislativo n. 50 del 2016;*
- c) realizzazione e gestione di un'opera pubblica ovvero organizzazione e gestione di un servizio d'interesse generale attraverso un contratto di partenariato di cui all'articolo 180 del decreto legislativo n. 50 del 2016, con un imprenditore selezionato con le modalità di cui all'articolo 17, commi 1 e 2;*
- d) autoproduzione di beni o servizi strumentali all'ente o agli enti pubblici partecipanti o allo svolgimento delle loro funzioni, nel rispetto delle condizioni stabilite dalle direttive europee in materia di contratti pubblici e della relativa disciplina nazionale di recepimento;*

e) servizi di committenza, ivi incluse le attività di committenza ausiliarie, apprestati a supporto di enti senza scopo di lucro e di amministrazioni aggiudicatrici di cui all'articolo 3, comma 1, lettera a), del decreto legislativo n. 50 del 2016”

Tuttavia se la partecipazione o la specifica attività da svolgere sono previste dalla normativa statale, regionale o provinciale le due condizioni dell'art. 4, commi 1 e 2, si intendono rispettate e sono consentite comunque le società partecipate dalla Provincia e dagli enti locali che, ai sensi del decreto del Presidente della Repubblica 26 marzo 1977, n. 235 (Norme di attuazione dello Statuto Speciale della regione Trentino- Alto Adige in materia di energia), svolgono attività elettriche, anche con la realizzazione e la gestione degli impianti e delle reti eventualmente funzionali a queste.

2. RICOGNIZIONE DELLE SOCIETA' PARTECIPATE

2.1 Rappresentazione grafica delle società partecipate al 31/12/2024

Le partecipazioni societarie indirette, come definite dall'art. 2 c.1 lettera G del TUSP, sono rappresentate fino al primo livello, nella misura della quota di possesso detenuta dalla società partecipata dal Comune.

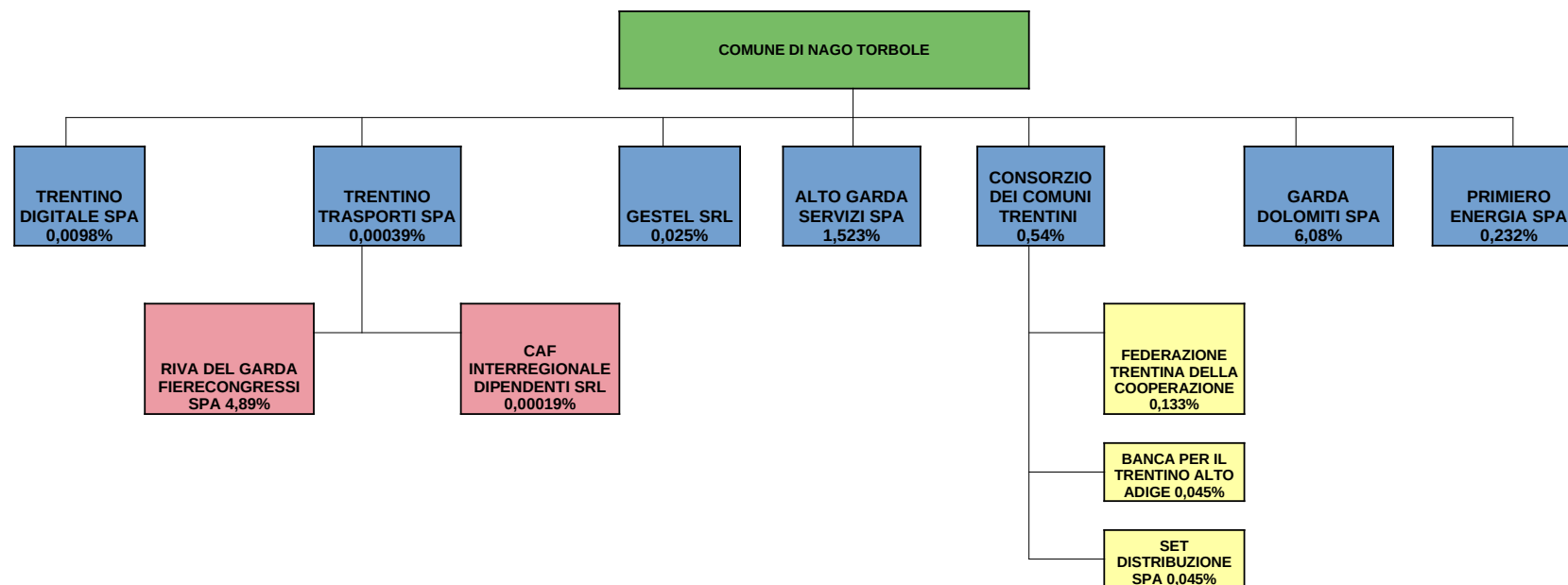

2.2 Ricognizione delle partecipazioni societarie possedute direttamente o indirettamente al 31.12.2024

A seguire la tabella riepilogativa delle **partecipazioni detenute direttamente ed indirettamente attraverso ciascuna tramite**. Si anticipano gli esiti della revisione, rinviando alle schede di ciascuna per l’analisi di dettaglio:

Partecipazioni dirette al 31.12.2024

N	NOME PARTECIPATA	CODICE FISCALE PARTECIPATA	QUOTA DI PARTECIPAZIONE (%)	ESITO DELLA RILEVAZIONE
1	CONSORZIO DEI COMUNI TARENTINI SOC. COOP.	01533550222	0,54	mantenimento senza interventi
2	TARENTINO DIGITALE SPA	00990320228	0,0098	mantenimento senza interventi
3	TARENTINO TRASPORTI SPA	01807370224	0,00039	mantenimento senza interventi
4	PRIMIERO ENERGIA SPA	01699790224	0,232	mantenimento senza interventi
5	GARDA DOLOMITI-AZIENDA PER IL TURISMO SPA	01855030225	6,08	mantenimento senza interventi
6	ALTO GARDA SERVIZI SPA	01581060223	1,523	mantenimento senza interventi
7	GESTEL SRL	02091030227	0,025	mantenimento senza interventi

Partecipazioni indirette al 31.12.2024 detenute attraverso:

CONSORZIO DEI COMUNI TARENTINI SOC. COOP.

N	NOME PARTECIPATA	CODICE FISCALE PARTECIPATA	PARTECIPAZIONE DETENUTA DALLA TRAMITE (%)	ESITO DELLA RILEVAZIONE
1	SET DISTRIBUZIONE SPA	01932800228	0,045	mantenimento senza interventi
2	BANCA PER IL TARENTINO ALTO ADIGE – BANK FUER TARENTINO SUEDETIROL (GIA’ CASSA DI TARENTO)	00107860223	0,045	In corso tentativo di alienazione , come deliberato dall’assemblea dei soci
3	FEDERAZIONE TARENTINA DELLA COOPERAZIONE SOC. COOP.	00110640224	0,133	mantenimento senza interventi

TARENTINO TRASPORTI S.P.A.

N	NOME PARTECIPATA	CODICE FISCALE PARTECIPATA	PARTECIPAZIONE DETENUTA DALLA TRAMITE (%)	ESITO DELLA RILEVAZIONE
1	CAF INTERREGIONALE DIPENDENTI S.R.L.	02313310241	0,00019	mantenimento senza interventi
2	CAR SHARING TARENTINO SOCIETA’ COOPERATIVA	02130300227	12,85	Società cessata al 7/2/2024
3	AZIENDA PER IL TURISMO TARENTO, MONTE BONDONE, VALLE DEI LAGHI SOC. A R.L.	01850080225	0,93	Partecipazione dismessa al 27/12/2024
4	RIVA DEL GARDA – FIERECONGRESSI S.P.A.	01235070222	4,89	mantenimento senza interventi

2.3 Motivazioni analitiche al mantenimento delle partecipazioni

Si espongono qui di seguito le considerazioni specifiche per ogni società partecipata che inducono a mantenere le quote detenute, rimandando ai dati delle successive singole schede per delinearne il quadro sintetico e rilevare la sostenibilità finanziaria della società e di conseguenza della relativa partecipazione dell'Ente.

CONSORZIO DEI COMUNI TARENTINI SOC. COOP.

L'Ente nasce nel 1996 dall'unificazione delle sezioni provinciali ANCI (associazione nazionale comuni italiani) e UNCEM (unione nazionale comuni ed enti montani). Dal 2006, in base alle disposizioni della L.P. 7/2005, assume funzioni di supporto e di organizzazione delle attività del Consiglio delle Autonomie Locali, che riunisce tutti i comuni del Trentino. Dal 2017 il Consorzio diventa una società in house degli enti pubblici soci per cui svolge attività di consulenza, formazione e luogo di confronto e dialogo tra soci e provincia autonoma.

Da ciò si riscontra chiaramente l'assolvimento dei requisiti previsti all'art. 4 c.2 del TUSP, per il mantenimento della partecipazione, nello specifico rispetto a quanto descritto al punto A, per cui la società svolge attività di *produzione di un servizio di interesse generale*, nonché al punto D con *l'autoproduzione per i soci di beni o servizi strumentali all'ente*, garantendo economie di scala nell'organizzazione comune di iniziative quali corsi di formazione e fornitura di servizi condivisi.

TRENTINO DIGITALE SPA

La Società gestisce le reti di telecomunicazione provinciali in fibra ottica e radio, comprese le reti per l'emergenza, i data center e l'evoluzione verso il cloud, oltre a realizzare e gestire software e applicazioni. Le attività di Trentino Digitale includono anche la sicurezza informatica e il supporto alle strategie della Provincia autonoma di Trento per la diffusione della banda ultra larga nel Trentino.

Trentino Digitale S.p.A. rientra fra le società di sistema, ai sensi degli articoli 33, comma 7 ter e 13, comma 2, lett. b) della L.P. 16 giugno 2006, n. 3 (Norme in materia di governo dell'autonomia del Trentino) e fornisce al Comune numerosi servizi informatici necessari all'esercizio delle funzioni istituzionali, tra cui il protocollo generale che garantisce l'interoperabilità con la provincia e gli altri enti partecipanti.

L'alto grado di specialità dei servizi offerti consente di massimizzare a livello centralizzato gli sforzi per assicurare sistemi informatici sicuri e aggiornati in favore dei singoli soci.

Da questo quadro, si evince che è rispettato quanto richiesto dall'art. 4 c. 2 del TUSP, in particolare al punto D, vista *l'autoproduzione di beni e servizi strumentali all'ente e allo svolgimento delle loro funzioni* garantita dalla collaborazione con Trentino Digitale spa.

Si rileva a margine che la quota detenuta dal Comune è scesa dal 0,0122% risultante all'ultima ricognizione effettuata al 31/12/2021 con deliberazione consiliare n. 44/2022 all'attuale quota di 0,0098% per effetto di un aumento di capitale deliberato dalla società il 21/12/2023 che ha determinato una riduzione del peso della quota detenuta dal Comune, rimasta invece invariata.

TRENTINO TRASPORTI SPA

Come il caso precedente, anche Trentino Trasporti S.p.A. rientra fra le società di sistema, ai sensi degli articoli 33, comma 7 ter e 13, comma 2, lett. b) della L.P. 16 giugno 2006, n. 3 (Norme in materia di governo dell'autonomia del Trentino) e fornisce il servizio di trasporto pubblico nell'intero territorio della provincia autonoma, garantendo la *produzione di un servizio di interesse generale* come previsto dall'art. 4 c. 2 lettera A del TUSP.

PRIMIERO ENERGIA SPA

Primiero Energia S.p.A. è una società costituita nell'anno 2000 per subentrare ad ENEL Produzione S.p.A. nel possesso e gestione di alcuni impianti idroelettrici a cavallo tra il Trentino Orientale ed il Veneto. L'art.4 c. 7 del TUSP dispone come *sono altresì ammesse le partecipazioni, dirette e indirette, nelle società aventi per oggetto (...) la produzione di energia da fonti rinnovabili.*

Si evidenzia da ultimo che la società assicura annualmente la distribuzione di un dividendo, rendendo la partecipazione anche un investimento redditizio per l'Ente.

GARDA DOLOMITI -AZIENDA PER IL TURISMO SPA

La società ha per oggetto la promozione dell'immagine e dell'attività turistica dell'ambito territoriale del Garda Trentino, Valle di Ledro e Terme di Comano. In questo quadro offre servizi di accoglienza e informazione per i turisti, organizza manifestazioni, fornisce supporto e consulenza agli operatori, sviluppa campagne promozionali dell'intero territorio, favorisce la sinergia tra enti pubblici e privati.

Sebbene l'ambito di intervento della società esula dalle funzioni prettamente istituzionali dell'Ente, che pertanto non dispone delle figure professionali necessarie, tra i principi ispiratori e gli obiettivi programmatici elencati all'art. 2 dello Statuto del Comune, rientra l'armonico sviluppo economico e sociale della comunità, cui contribuisce senza dubbio l'attività turistica del territorio. La L.P. 8/2020, legge sulla promozione turistica provinciale, ha confermato questo approccio, stabilendo all'art.12 c.1 lettera J tra i requisiti per il finanziamento delle APT territoriali l' *adesione aperta ai comuni e alle comunità collocati nell'ambito territoriale.*

In questa ottica si inquadra il motivo della partecipazione nella società, volto al perseguimento della *produzione di un servizio di interesse generale*, come indicato al punto A dell'art. 4 c. 2 del TUSP, anche in considerazione della presenza di poli turistici di proprietà concessi dal Comune in locazione, che guadagnano in valore con l'incremento dei flussi generati dal turismo.

ALTO GARDA SERVIZI SPA

La società opera nell'ambito della fornitura e gestione dei servizi di rete. Il Comune di Nago Torbole ha appaltato i servizi di manutenzione dell'acquedotto e dell'illuminazione pubblica, palesemente rientranti nella fattispecie di cui all'art. 4 c. 2 lettera A del TUSP, di *produzione di un servizio di interesse generale*, non assolvibile dal ridotto numero di operai dipendenti del Comune.

La partecipazione in Alto Garda Servizi spa costituisce anche un investimento redditizio per l'Ente, garantendo annualmente l'incasso di un dividendo.

GESTEL SRL

La convenzione di servizio tra il Comune di Nago-Torbole e la società Gestel srl per la gestione delle entrate comunali (IM.I.S. TARI Acquedotto e Fognatura) è stata sottoscritta in data 28.10.2022 e registrata con rep. 1855.

A fronte di normative e procedure sempre più complesse riguardante tributi e tariffe, che richiederebbero all'interno del Comune un articolato ufficio dedicato, non possibile per i limiti all'assunzione di personale aggiuntivo, la società assicura la gestione della riscossione delle entrate relative a IM.I.S. TARI e servizio idrico integrato, grazie all'alto grado di specializzazione e alle economie di scala maturate con la fornitura da molti anni di analogo servizio per gran parte dei comuni della comunità Alto Garda e Ledro, rendendo possibile un'azione amministrativa contraddistinta da efficienza efficacia ed economicità.

Si ritiene pertanto assolto il requisito per il mantenimento della partecipazione, concretizzato nella *produzione di un servizio di interesse generale* e nell'*autoproduzione di beni e servizi strumentali all'ente*, come descritti ai punti A e D dell'art. 4 c. 2 del TUSP.

PARTECIPAZIONI INDIRETTE

Ai sensi dell'art. 2 c. 1 lettera G del TUSP, rientrano nella ricognizione operata in questa sede, solo le società detenute dal Comune per il tramite di società o altri organismi soggetti a controllo dell'Ente: sono escluse pertanto dalla revisione annuale le partecipazioni attraverso società di cui il Comune dispone di una quota minoritaria, tale da non poter incidere sulle scelte finanziarie e strategiche.

In questo quadro, di conseguenza, vanno considerate solo le società detenute dal Comune per il tramite di Consorzio dei Comuni e Trentino Trasporti SPA, entrambe sottoposte a controllo analogo congiunto da parte di varie pubbliche amministrazioni. Stante le esigue quote di detenzione, rispettivamente 0,54% in Consorzio dei Comuni e 0,00039% in Trentino Trasporti, si rimanda ogni valutazione sulle partecipazioni detenute agli organismi societari deputati. In particolare si evidenzia che Trentino Trasporti è un ente strumentale della Provincia Autonoma di Trento, cui spetta il compito di impartire direttive per il contenimento e la razionalizzazione, ai sensi dell'art. 2 della L.P. 27/2010.

3. INFORMAZIONI DI DETTAGLIO SULLE SINGOLE PARTECIPAZIONI

CONSORZIO DEI COMUNI TARENTINI SOC. COOP.

DATI ANAGRAFICI DELLA PARTECIPATA

NOME DEL CAMPO	Indicazioni per la compilazione
Codice Fiscale	01533550222
Denominazione	CONSORZIO DEI COMUNI TARENTINI soc.coop.
Data di costituzione della partecipata	09/07/1996
Forma giuridica	Società cooperativa
Tipo di fondazione	
Altra forma giuridica	In house
Stato di attività della partecipata	attiva
Data di inizio della procedura ⁽¹⁾	
Società con azioni quotate in mercati regolamentati	NO
Società che ha emesso strumenti finanziari quotati in mercati regolamentati (ex TUSP)	NO
La società è un GAL	NO

⁽¹⁾ Compilare solo se nel campo “stato di attività della partecipata” è stato indicato che sono in corso procedure di liquidazione oppure procedure concorsuali.

SEDE LEGALE DELLA PARTECIPATA

NOME DEL CAMPO	Indicazioni per la compilazione
Stato	Italia
Provincia	TRENTO
Comune	TRENTO
CAP	38122
Indirizzo	VIA TORRE VERDE, 23
Telefono	0461-987139
FAX	
Email	info@comunitrentini.it

SETTORE DI ATTIVITÀ DELLA PARTECIPATA

NOME DEL CAMPO	Indicazioni per la compilazione
Attività 1	82.99.99 servizi di supporto alle imprese
Attività 2	
Attività 3	
Attività 4	

ULTERIORI INFORMAZIONI SULLA PARTECIPATA

NOME DEL CAMPO	Indicazioni per la compilazione
Società in house	si
Previsione nello statuto di limiti sul fatturato ⁽²⁾	si
Società contenuta nell'allegato A al D.Lgs. n. 175/2016	no
Società a partecipazione pubblica di diritto singolare (art.1, c. 4, lett. A) #	no
Riferimento normativo società di diritto singolare	

NOME DEL CAMPO	Indicazioni per la compilazione
La società adotta un sistema di contabilità analitica e separata per attività?	no
Specificare se la disciplina applicata è stata dettata da:	Scegliere un elemento.
Società esclusa dall'applicazione dell'art. 4 con DPCM (art. 4, c. 9)	no
Società esclusa dall'applicazione dell'art. 4 con provvedimento del Presidente della Regione o delle Prov. Autonome (art. 4, c. 9)	no
Riferimento normativo atto esclusione	

(2) Compilare il campo solo se nel campo precedente è stato scelto "sì"

DATI DI BILANCIO PER LA VERIFICA TUSP

NOME DEL CAMPO	Anno 2024
Tipologia di attività svolta	Attività produttive di beni e servizi
Numero medio di dipendenti	35
Numero dei componenti dell'organo di amministrazione	5
Compenso dei componenti dell'organo di amministrazione	146.178,14 €
Numero dei componenti dell'organo di controllo	3
Compenso dei componenti dell'organo di controllo	30.137,40 €

NOME DEL CAMPO	2024	2023	2022	2021	2020
Approvazione bilancio	sì	sì	sì	sì	sì
Risultato d'esercizio	1.364.258 €	943.728 €	643.870 €	601.289 €	522.342 €

Attività produttive di beni e servizi o Distretti tecnologici

NOME DEL CAMPO	2024	2023	2022
A1) Ricavi delle vendite e delle prestazioni	4.417.639 €	3.706.338 €	1.834.460 €
A5) Altri Ricavi e Proventi	2.647.369 €	2.626.807 €	2.693.457 €
di cui Contributi in conto esercizio	2.427.293 €	2.431.777 €	2.510.406 €

QUOTA DI POSSESSO (quota diretta e/o indiretta)

NOME DEL CAMPO	Indicazioni per la compilazione
Tipologia di Partecipazione	Partecipazione diretta
Quota diretta	0,54%
Codice Fiscale Tramite	
Denominazione Tramite (organismo)	
Quota detenuta dalla Tramite nella società	

QUOTA DI POSSESSO – TIPO DI CONTROLLO

NOME DEL CAMPO	Indicazioni per la compilazione
Tipo di controllo*	controllo analogo congiunto

*Per la definizione di controllo si rinvia all'atto di [orientamento del 15 febbraio 2018](#) emanato della Struttura di indirizzo, monitoraggio e controllo sull'attuazione del TUSP e alla deliberazione della Corte dei conti, Sezioni riunite in sede di controllo, 20 giugno 2019, n. 11/SSRRCO/QMIG/19.

INFORMAZIONI ED ESITO PER LA RAZIONALIZZAZIONE

NOME DEL CAMPO	Indicazioni per la compilazione
Partecipazione ancora detenuta alla data di adozione del provvedimento	Sì
Società controllata da una quotata	No
CF della società quotata controllante ⁽³⁾	
Denominazione della società quotata controllante ⁽³⁾	
Attività svolta dalla Partecipata	autoproduzione di beni o servizi strumentali all'ente o agli enti pubblici partecipanti o allo svolgimento delle loro funzioni (Art. 4, c. 2, lett. d)
Descrizione dell'attività	attività di supporto giuridico-amministrativo e rappresentanza istituzionale, anche quale articolazione dell'ANCI e dell'UNCEN per la Provincia autonoma di Trento; attività di formazione del personale; attività di supporto alla transizione digitale; gestione economico-giuridica del personale, altri servizi di supporto alle funzioni istituzionali dell'ente locale
Quota % di partecipazione detenuta dal soggetto privato ⁽⁴⁾	
Svolgimento di attività analoghe a quelle svolte da altre società (art.20, c.2 lett. c)	no
Necessità di contenimento dei costi di funzionamento (art.20, c.2 lett. f)	no
Necessità di aggregazione di società (art.20, c.2 lett. g)	no
L'Amministrazione ha fissato, con proprio provvedimento, obiettivi specifici sui costi di funzionamento della partecipata? (art.19, c, 5) ⁽⁵⁾	no
Esito della revisione periodica ⁽⁶⁾	mantenimento senza interventi
Modalità (razionalizzazione) ⁽⁷⁾	
Termine previsto per la razionalizzazione ⁽⁷⁾	
Dichiarazione di Cessione a titolo oneroso in Revisione straordinaria ⁽⁸⁾	
Note*	La Società rispetta le misure di contenimento della spesa impartite dall'Assemblea dei soci, nell'ambito degli strumenti di programmazione previsti dallo statuto sociale, ai sensi dell'art. 8 co. 3 lett. e) l.p. n. 27/2010 e del protocollo d'intesa fra CAL e Giunta provinciale del 20 settembre 2012. Rispetta, inoltre, le prescrizioni dell'ordinamento provinciale in merito alla composizione degli organi ed alla remunerazione dei propri organi e dipendenti, nella misura in cui essi risultino applicabili.

(3) Compilare il campo solo se nel campo "Società controllata da una quotata" è stato scelto "sì".

(4) Compilare il campo se "Attività svolta dalla Partecipata" precedentemente selezionata è "Realizzazione e gestione di opera pubblica ovvero organizzazione e gestione di servizio di interesse generale tramite PPP (Art.4, c.2, lett. c)".

(5) Compilare il campo se "Tipo di controllo" è stato selezionato elemento diverso da "nessuno".

(6) La compilazione del campo non è richiesta per le società in liquidazione, per quelle soggette a procedure concorsuali e per i GAL.

(7) Campo obbligatorio se per "Esito della revisione periodica" è stato selezionato "Razionalizzazione".

(8) Nel campo l'Amministrazione deve specificare se nel provvedimento di revisione straordinaria, adottato ai sensi dell'art. 24 del TUSP, era stato indicato l'esito "Cessione a titolo oneroso". La compilazione non è richiesta se la società è in liquidazione, è soggetta a procedura concorsuale, è un GAL o nel caso in cui nel campo "Attività svolta dalla partecipata" sia stato selezionato "Coordinamento e attuazione patti territoriali e contratti d'area ex delibera CIPE 21/03/1997 (Art. 26, c.7) oppure "Gestione delle case da gioco – società già costituita e autorizzata alla data del 23/09/2016 (art. 26, c. 12 sexies)".

PARTECIPAZIONI INDIRETTE PER IL TRAMITE DI CONSORZIO DEI COMUNI TARENTINI

Banca per il Trentino Alto Adige – Bank für Trentino-Südtirol – Credito Cooperativo Italiano Società Cooperativa (già Cassa di Trento)

DATI ANAGRAFICI DELLA PARTECIPATA

NOME DEL CAMPO	Indicazioni per la compilazione
Codice Fiscale	00107860223
Denominazione	Banca per il Trentino Alto Adige – Bank für Trentino-Südtirol – Credito Cooperativo Italiano Società Cooperativa
Data di costituzione della partecipata	1898
Forma giuridica	Società cooperativa
Tipo di fondazione	
Altra forma giuridica	
Stato di attività della partecipata	La società è attiva
Data di inizio della procedura	
Società con azioni quotate in mercati regolamentati	No
Società che ha emesso strumenti finanziari quotate in mercati regolamentati (ex TUSP)	Si
La società è un GAL	no
La società è una “Società benefit”	no

SEDE LEGALE DELLA PARTECIPATA

NOME DEL CAMPO	Indicazioni per la compilazione
Stato	Italia
Provincia	Trento
Comune	Trento
CAP*	
Indirizzo*	
Telefono*	
FAX*	
Email*	

* campo con compilazione facoltativa

SETTORE DI ATTIVITÀ DELLA PARTECIPATA

NOME DEL CAMPO	Indicazioni per la compilazione
Attività 1	64.19.1 altre intermediazioni monetarie fornite da istituti monetari diversi dalla banca centrale
Attività 2	
Attività 3	
Attività 4	

ULTERIORI INFORMAZIONI SULLA PARTECIPATA *

NOME DEL CAMPO	Indicazioni per la compilazione
Società in house	no
Previsione nello statuto di limiti sul fatturato	
Società contenuta nell'allegato A al D.Lgs. n. 175/2016	no
Società a partecipazione pubblica di diritto singolare (art.1, c. 4, lett. A)	no
Riferimento normativo società di diritto singolare	

NOME DEL CAMPO	Indicazioni per la compilazione
Società a controllo pubblico che adotta un sistema di contabilità analitica e separata per le attività oggetto di diritti speciali o esclusivi svolte insieme ad altre attività in regime di mercato	no
Specificare se le regole per la contabilità separata sono dettate da:	
Società esclusa dall'applicazione dell'art. 4 con DPCM (art. 4, c. 9)	no
Società esclusa dall'applicazione dell'art. 4 con provvedimento del Presidente della Regione o delle Prov. Autonome (art. 4, c. 9)	no
Riferimento normativo atto esclusione	

DATI DI BILANCIO PER LA VERIFICA TUSP

NOME DEL CAMPO	Anno 2024
Tipologia di attività svolta	Attività bancarie e finanziarie
Numero medio di dipendenti	405
Numero dei componenti dell'organo di amministrazione	13
Compenso dei componenti dell'organo di amministrazione	756.000
Numero dei componenti dell'organo di controllo	5
Compenso dei componenti dell'organo di controllo	195.000

NOME DEL CAMPO	2024	2023	2022	2021	2020
Approvazione bilancio	sì	sì	sì	sì	sì
Risultato d'esercizio	96.531.358	45.805.510	18.833.027	10.341.343	6.542.240

Attività bancarie e finanziarie

NOME DEL CAMPO	2024	2023	2022
Interessi attivi e proventi assimilati	161.047.895	142.588.808	104.948.768
Commissioni attive	39.642.238	35.769.759	33.995.644

QUOTA DI POSSESSO (quota diretta e/o indiretta)

NOME DEL CAMPO	Indicazioni per la compilazione
Tipologia di Partecipazione	Partecipazione indiretta
Quota diretta	
Codice Fiscale Tramite	01533550222
Denominazione Tramite (organismo)	Consorzio dei Comuni Trentini soc.coop.
Quota detenuta dalla Tramite nella società	0,045%

QUOTA DI POSSESSO – TIPO DI CONTROLLO

NOME DEL CAMPO	Indicazioni per la compilazione
Tipo di controllo*	nessuno

*Per la definizione di controllo si rinvia all'atto di [orientamento del 15 febbraio 2018](#) emanato della Struttura di indirizzo, monitoraggio e controllo sull'attuazione del TUSP e alla deliberazione della Corte dei conti, Sezioni riunite in sede di controllo, 20 giugno 2019, n. 11/SSRRCO/QMIG/19.

INFORMAZIONI ED ESITO PER LA RAZIONALIZZAZIONE

NOME DEL CAMPO	Indicazioni per la compilazione
Partecipazione ancora detenuta alla data di adozione del provvedimento	Sì
Società controllata da una quotata	No
CF della società quotata controllante	
Denominazione della società quotata controllante	
Attività svolta dalla Partecipata	attività diversa dalle precedenti
Descrizione dell'attività	Attività bancaria
Quota % di partecipazione detenuta dal soggetto privato	
Svolgimento di attività analoghe a quelle svolte da altre società (art.20, c.2 lett. c)	no
Necessità di contenimento dei costi di funzionamento (art.20, c.2 lett. f)	no
Necessità di aggregazione di società (art.20, c.2 lett. g)	
L'Amministrazione ha fissato, con proprio provvedimento, obiettivi specifici sui costi di funzionamento della partecipata? (art.19, c, 5)	
Esito della revisione periodica	razionalizzazione
Modalità (razionalizzazione)	cessione della partecipazione a titolo oneroso
Termine previsto per la razionalizzazione	30 giugno 2025
Dichiarazione di Cessione a titolo oneroso in Revisione straordinaria	

SINTESI DELLE OPERAZIONI VOLTE ALLA CESSIONE MESSE IN ATTO

L'Assemblea dei Soci del Consorzio dei Comuni Trentini, in data 10 maggio 2023 ed alla luce dei precedenti tentativi di alienazione della partecipazione infruttuosamente esperiti, aveva dato mandato al Consiglio di amministrazione di tentare ulteriormente la dismissione della partecipazione in oggetto. A tal fine, è stata effettuata la pubblicazione di un nuovo avviso pubblico per l'alienazione della partecipazione (prot. n. 4063 d.d. 2 aprile 2025), ma anch'esso è andato deserto. In proposito, va considerato che trattasi di partecipazione in una banca di credito cooperativo, la quale non dà titolo alla liquidazione di dividendi, non consente ovviamente di esercitare il controllo sulla società medesima, e – stante la disciplina statutaria della Banca PTS, oltre che le disposizioni di legge che governano l'operatività di tale tipologia di Istituti bancari – può essere detenuta esclusivamente da persone fisiche o imprese che abbiano il proprio centro d'interessi nel territorio di operatività della società stessa. L'acquisizione di una partecipazione nella società è, inoltre, possibile, per chiunque ne abbia i requisiti, mediante richiesta di adesione diretta, trattandosi di società cooperativa a cui si applica il principio della cd. "porta aperta". Da tutto quanto sopra può comprendersi la motivazione della scarsa appetibilità della partecipazione da parte di terzi. Va, altresì, osservato che il mantenimento della stessa – pur risultando non del tutto conforme con le previsioni di cui all'art. 24 l.p. n. 27/2010 e all'art. 4 d.lgs. n. 175/2016 – non espone né il Consorzio né gli Enti soci dello stesso ad alcun concreto pregiudizio, e nemmeno determina l'immobilizzazione di una quota considerevole del patrimonio societario. Per contro, una cessione della partecipazione che non consenta di ritrarne un adeguato controvalore, risulterebbe sconveniente per la salvaguardia del patrimonio societario. Tutto ciò considerato, l'Assemblea dei Soci, nuovamente deliberando in merito nella seduta del 28 maggio 2025, ha rinnovato ulteriormente il mandato al Consiglio di amministrazione di tentare la dismissione della partecipazione in oggetto. A tal fine, potrà essere effettuata la pubblicazione di un nuovo avviso pubblico per l'alienazione della partecipazione, ovvero si potrà ricorrere alla cessione a trattativa privata (qualora emergesse l'interesse di un potenziale acquirente), ovvero ancora potrà essere esercitato il diritto di recesso, qualora si verificassero le condizioni previste dallo statuto della partecipata. La dismissione dovrà comunque assicurare una equa valorizzazione economica dei titoli ceduti. Il Consiglio di amministrazione relaziona, in merito, ai Soci in occasione dell'Assemblea convocata per l'approvazione del bilancio relativo all'esercizio 2026, ovvero anticipatamente, in caso di positiva conclusione dell'iter di alienazione prima di tale data.

DATI ANAGRAFICI DELLA PARTECIPATA

NOME DEL CAMPO	Indicazioni per la compilazione
Codice Fiscale	00110640224
Denominazione	Federazione trentina della cooperazione soc. coop.
Data di costituzione della partecipata	1945
Forma giuridica	Società cooperativa
Tipo di fondazione	
Altra forma giuridica	
Stato di attività della partecipata	La società è attiva
Data di inizio della procedura	
Società con azioni quotate in mercati regolamentati	no
Società che ha emesso strumenti finanziari quotati in mercati regolamentati (ex TUSP)	no
La società è un GAL	no
La società è una "Società benefit"	no

SEDE LEGALE DELLA PARTECIPATA

NOME DEL CAMPO	Indicazioni per la compilazione
Stato	Italia
Provincia	Trento
Comune	Trento
CAP*	
Indirizzo*	
Telefono*	
FAX*	
Email*	

*campo con compilazione facoltativa

SETTORE DI ATTIVITÀ DELLA PARTECIPATA

NOME DEL CAMPO	Indicazioni per la compilazione
Attività 1	82.99.99 attività di supporto alle imprese
Attività 2	
Attività 3	
Attività 4	

ULTERIORI INFORMAZIONI SULLA PARTECIPATA *

NOME DEL CAMPO	Indicazioni per la compilazione
Società in house	no
Previsione nello statuto di limiti sul fatturato	
Società contenuta nell'allegato A al D.Lgs. n. 175/2016	No
Società a partecipazione pubblica di diritto singolare (art.1, c. 4, lett. A)	no
Riferimento normativo società di diritto singolare	
Società a controllo pubblico che adotta un sistema di contabilità analitica e separata per le attività oggetto di diritti speciali o esclusivi svolte insieme ad altre attività in regime di mercato	no
Specificare se le regole per la contabilità separata sono dettate da:	

NOME DEL CAMPO	Indicazioni per la compilazione
Società esclusa dall'applicazione dell'art. 4 con DPCM (art. 4, c. 9)	no
Società esclusa dall'applicazione dell'art. 4 con provvedimento del Presidente della Regione o delle Prov. Autonome (art. 4, c. 9)	no
Riferimento normativo atto esclusione	no

DATI DI BILANCIO PER LA VERIFICA TUSP

NOME DEL CAMPO	Anno 2024
Tipologia di attività svolta	Attività produttive di beni e servizi
Numero medio di dipendenti	175
Numero dei componenti dell'organo di amministrazione	23
Compenso dei componenti dell'organo di amministrazione	355.517
Numero dei componenti dell'organo di controllo	3
Compenso dei componenti dell'organo di controllo	39.761

NOME DEL CAMPO	2024	2023	2022	2021	2020
Approvazione bilancio	sì	sì	sì	sì	sì
Risultato d'esercizio	361.898	208.225,00	351.325,00	272.254,00	359.672,00

Attività produttive di beni e servizi o Distretti tecnologici

NOME DEL CAMPO	2024	2023	2022
A1) Ricavi delle vendite e delle prestazioni	13.639.845	12.511.732	12.119.779
A5) Altri Ricavi e Proventi	5.864.670	5.862.362	6.356.796
di cui Contributi in conto esercizio	4.036.542	4.215.566	4.601.212

QUOTA DI POSSESSO (quota diretta e/o indiretta)

NOME DEL CAMPO	Indicazioni per la compilazione
Tipologia di Partecipazione	Partecipazione indiretta
Quota diretta	0
Codice Fiscale Tramite	01533550222
Denominazione Tramite (organismo)	Consorzio dei Comuni Trentini soc.coop.
Quota detenuta dalla Tramite nella società	0,133%

QUOTA DI POSSESSO – TIPO DI CONTROLLO

NOME DEL CAMPO	Indicazioni per la compilazione
Tipo di controllo*	nessuno

*Per la definizione di controllo si rinvia all'atto di [orientamento del 15 febbraio 2018](#) emanato della Struttura di indirizzo, monitoraggio e controllo sull'attuazione del TUSP e alla deliberazione della Corte dei conti, Sezioni riunite in sede di controllo, 20 giugno 2019, n. 11/SSRRCO/QMIG/19.

INFORMAZIONI ED ESITO PER LA RAZIONALIZZAZIONE

NOME DEL CAMPO	Indicazioni per la compilazione
Partecipazione ancora detenuta alla data di adozione del provvedimento	Sì
Società controllata da una quotata	No
CF della società quotata controllante	
Denominazione della società quotata controllante	
Attività svolta dalla Partecipata	attività diversa dalle precedenti
Descrizione dell'attività	Ente di rappresentanza del movimento cooperativo ai sensi dell'art. 7 l.r. n. 5/2008, con funzioni di tutela, consulenza, assistenza e sviluppo in favore diretto o indiretto dei propri aderenti, tra i quali figura il Consorzio dei Comuni Trentini soc.coop.
Quota % di partecipazione detenuta dal soggetto privato	
Svolgimento di attività analoghe a quelle svolte da altre società (art.20, c.2 lett. c)	no
Necessità di contenimento dei costi di funzionamento (art.20, c.2 lett. f)	no
Necessità di aggregazione di società (art.20, c.2 lett. g)	no
L'Amministrazione ha fissato, con proprio provvedimento, obiettivi specifici sui costi di funzionamento della partecipata? (art.19, c, 5)	
Esito della revisione periodica	mantenimento senza interventi
Modalità (razionalizzazione)	no
Termine previsto per la razionalizzazione	
Dichiarazione di Cessione a titolo oneroso in Revisione straordinaria	
Note	La partecipazione risulta funzionale all'accesso, da parte della Società tramite Consorzio dei Comuni trentini soc.coop, ad attività di servizi, utili alla gestione societaria, nel rispetto delle norme sui contratti pubblici.

DATI ANAGRAFICI DELLA PARTECIPATA

NOME DEL CAMPO	Indicazioni per la compilazione
Codice Fiscale	01932800228
Denominazione	SET DISTRIBUZIONE SPA
Data di costituzione della partecipata	2005
Forma giuridica	Società per azioni
Tipo di fondazione	
Altra forma giuridica	
Stato di attività della partecipata	attiva
Data di inizio della procedura	
Società con azioni quotate in mercati regolamentati	
Società che ha emesso strumenti finanziari quotati in mercati regolamentati (ex TUSP)	Si (la società ha emesso un prestito obbligazionario sul mercato irlandese)
La società è un GAL	no
La società è una "Società benefit"	no

SEDE LEGALE DELLA PARTECIPATA

NOME DEL CAMPO	Indicazioni per la compilazione
Stato	Italia
Provincia	Trento
Comune	Rovereto
CAP*	
Indirizzo*	
Telefono*	
FAX*	
Email*	

* campo con compilazione facoltativa

SETTORE DI ATTIVITÀ DELLA PARTECIPATA

NOME DEL CAMPO	Indicazioni per la compilazione
Attività 1	35.13.00 trasmissione di energia elettrica
Attività 2	
Attività 3	
Attività 4	

ULTERIORI INFORMAZIONI SULLA PARTECIPATA*

NOME DEL CAMPO	Indicazioni per la compilazione
Società in house	no
Previsione nello statuto di limiti sul fatturato	
Società contenuta nell'allegato A al D.Lgs. n. 175/2016	no
Società a partecipazione pubblica di diritto singolare (art.1, c. 4, lett. A)	no
Riferimento normativo società di diritto singolare	
Società a controllo pubblico che adotta un sistema di contabilità analitica e separata per le attività oggetto di diritti speciali o esclusivi svolte insieme ad altre attività in regime di mercato	no
Specificare se le regole per la contabilità separata sono dettate da:	

NOME DEL CAMPO	Indicazioni per la compilazione
Società esclusa dall'applicazione dell'art. 4 con DPCM (art. 4, c. 9)	no
Società esclusa dall'applicazione dell'art. 4 con provvedimento del Presidente della Regione o delle Prov. Autonome (art. 4, c. 9)	no
Riferimento normativo atto esclusione	

DATI DI BILANCIO PER LA VERIFICA TUSP

NOME DEL CAMPO	Anno 2024
Tipologia di attività svolta	Attività produttive di beni e servizi
Numero medio di dipendenti	282
Numero dei componenti dell'organo di amministrazione	6
Compenso dei componenti dell'organo di amministrazione	62.000
Numero dei componenti dell'organo di controllo	3
Compenso dei componenti dell'organo di controllo	40.000

NOME DEL CAMPO	2024	2023	2022	2021	2020
Approvazione bilancio	sì	sì	sì	sì	sì
Risultato d'esercizio	19.904.588	13.008.416	11.480.717	17.135.062	19.663.885

Attività produttive di beni e servizi o Distretti tecnologici

NOME DEL CAMPO	2024	2023	2022
A1) Ricavi delle vendite e delle prestazioni	105.950.121	86.793.032	83.523.313
A5) Altri Ricavi e Proventi	9.734.209	11.039.606	8.665.978
di cui Contributi in conto esercizio			

QUOTA DI POSSESSO (quota diretta e/o indiretta)

NOME DEL CAMPO	Indicazioni per la compilazione
Tipologia di Partecipazione	Partecipazione indiretta
Quota diretta	
Codice Fiscale Tramite	01533550222
Denominazione Tramite (organismo)	Consorzio dei Comuni Trentini soc.coop.
Quota detenuta dalla Tramite nella società	0,045%

QUOTA DI POSSESSO – TIPO DI CONTROLLO

NOME DEL CAMPO	Indicazioni per la compilazione
Tipo di controllo*	nessuno

*Per la definizione di controllo si rinvia all'atto di [orientamento del 15 febbraio 2018](#) emanato della Struttura di indirizzo, monitoraggio e controllo sull'attuazione del TUSP e alla deliberazione della Corte dei conti, Sezioni riunite in sede di controllo, 20 giugno 2019, n. 11/SSRRCO/QMIG/19.

INFORMAZIONI ED ESITO PER LA RAZIONALIZZAZIONE

NOME DEL CAMPO	Indicazioni per la compilazione
Partecipazione ancora detenuta alla data di adozione del provvedimento	Sì
Società controllata da una quotata	Sì
CF della società quotata controllante	01614640223
Denominazione della società quotata controllante	Dolomiti energia Holding s.p.a.
Attività svolta dalla Partecipata	attività diversa dalle precedenti
Descrizione dell'attività	attività di distribuzione dell'energia elettrica – società che svolge attività elettrica, la cui detenzione è ammessa dall'art. 24 co. 1 l.p. n. 27/2010
Quota % di partecipazione detenuta dal soggetto privato	
Svolgimento di attività analoghe a quelle svolte da altre società (art.20, c.2 lett. c)	no
Necessità di contenimento dei costi di funzionamento (art.20, c.2 lett. f)	no
Necessità di aggregazione di società (art.20, c.2 lett. g)	no
L'Amministrazione ha fissato, con proprio provvedimento, obiettivi specifici sui costi di funzionamento della partecipata? (art.19, c, 5)	
Esito della revisione periodica	mantenimento senza interventi
Modalità (razionalizzazione)	
Termine previsto per la razionalizzazione	
Dichiarazione di Cessione a titolo oneroso in Revisione straordinaria	
Note*	

*Campo con compilazione facoltativa.

DATI ANAGRAFICI DELLA PARTECIPATA

NOME DEL CAMPO	Indicazioni per la compilazione
Codice Fiscale	00990320228
Denominazione	Trentino Digitale S.p.A.
Data di costituzione della partecipata	1983
Forma giuridica	Società per azioni
Tipo di fondazione	
Altra forma giuridica	
Stato di attività della partecipata	attiva
Data di inizio della procedura	
Società con azioni quotate in mercati regolamentati	No
Società che ha emesso strumenti finanziari quotati in mercati regolamentati (ex TUSP)	No
La società è un GAL	No

SEDE LEGALE DELLA PARTECIPATA

NOME DEL CAMPO	Indicazioni per la compilazione
Stato	Italia
Provincia	TRENTO
Comune	TRENTO
CAP*	38121
Indirizzo*	Via G.Gilli 2
Telefono*	0461 800111
FAX*	0461 800436
Email*	tndigit@tndigit.it

* campo con compilazione facoltativa

SETTORE DI ATTIVITÀ DELLA PARTECIPATA

NOME DEL CAMPO	Indicazioni per la compilazione
Attività 1	62.20 attività di consulenza informatica e di gestione di strutture informatiche
Attività 2	
Attività 3	
Attività 4	

ULTERIORI INFORMAZIONI SULLA PARTECIPATA

NOME DEL CAMPO	Indicazioni per la compilazione
Società in house	si
Previsione nello statuto di limiti sul fatturato	si
Società contenuta nell'allegato A al D.Lgs. n. 175/2016	no
Società a partecipazione pubblica di diritto singolare (art.1, c. 4, lett. A) #	no
Riferimento normativo società di diritto singolare	
La società adotta un sistema di contabilità analitica e separata per attività?	si
Specificare se la disciplina applicata è stata dettata da:	MEF (direttiva 9 settembre 2019)
Società esclusa dall'applicazione dell'art. 4 con DPCM (art. 4, c. 9)	no

NOME DEL CAMPO	Indicazioni per la compilazione
Società esclusa dall'applicazione dell'art. 4 con provvedimento del Presidente della Regione o delle Prov. Autonome (art. 4, c. 9)	no
Riferimento normativo atto esclusione	

DATI DI BILANCIO PER LA VERIFICA TUSP

NOME DEL CAMPO	Anno 2024
Tipologia di attività svolta	Attività produttive di beni e servizi
Numero medio di dipendenti	293
Numero dei componenti dell'organo di amministrazione	5
Compenso dei componenti dell'organo di amministrazione	129.217
Numero dei componenti dell'organo di controllo	3
Compenso dei componenti dell'organo di controllo	43.940

NOME DEL CAMPO	2024	2023	2022	2021	2020
Approvazione bilancio	sì	sì	sì	sì	sì
Risultato d'esercizio	685.462	956.484	587.235	1.085.552	988.853

Attività produttive di beni e servizi o Distretti tecnologici

NOME DEL CAMPO	2024	2023	2022
A1) Ricavi delle vendite e delle prestazioni	53.803.363	49.976.504	56.399.798
A5) Altri Ricavi e Proventi	7.027.023	5.657.639	5.602.905
di cui Contributi in conto esercizio	4.571.356	4.931.773	5.276.852

QUOTA DI POSSESSO (quota diretta e/o indiretta)

NOME DEL CAMPO	Indicazioni per la compilazione
Tipologia di Partecipazione	Partecipazione diretta
Quota diretta	0,0098 %
Codice Fiscale Tramite	
Denominazione Tramite (organismo)	
Quota detenuta dalla Tramite nella società	

QUOTA DI POSSESSO – TIPO DI CONTROLLO

NOME DEL CAMPO	Indicazioni per la compilazione
Tipo di controllo*	controllo analogo congiunto

*Per la definizione di controllo si rinvia all'atto di [orientamento del 15 febbraio 2018](#) emanato della Struttura di indirizzo, monitoraggio e controllo sull'attuazione del TUSP e alla deliberazione della Corte dei conti, Sezioni riunite in sede di controllo, 20 giugno 2019, n. 11/SSRRCO/QMIG/19.

INFORMAZIONI ED ESITO PER LA RAZIONALIZZAZIONE

NOME DEL CAMPO	Indicazioni per la compilazione
Partecipazione ancora detenuta alla data di adozione del provvedimento	Sì
Società controllata da una quotata	No
CF della società quotata controllante	
Denominazione della società quotata controllante	
Attività svolta dalla Partecipata	autoproduzione di beni o servizi strumentali all'ente o agli enti pubblici partecipanti o allo svolgimento delle loro funzioni (Art. 4, c. 2, lett. d)
Descrizione dell'attività	La Società, a capitale interamente pubblico, costituisce lo strumento del sistema della Pubblica Amministrazione del Trentino per la progettazione, lo sviluppo, la manutenzione e l'esercizio del Sistema Informativo Elettronico Trentino (S.I.N.E.T.), evoluzione del Sistema Informativo Elettronico Pubblico (S.I.E.P.), e dell'infrastruttura, a beneficio delle Amministrazioni stesse e degli altri enti e soggetti del sistema, in osservanza della disciplina vigente.
Quota % di partecipazione detenuta dal soggetto privato	
Svolgimento di attività analoghe a quelle svolte da altre società (art.20, c.2 lett. c)	
Necessità di contenimento dei costi di funzionamento (art.20, c.2 lett. f)	no
Necessità di aggregazione di società (art.20, c.2 lett. g)	no
L'Amministrazione ha fissato, con proprio provvedimento, obiettivi specifici sui costi di funzionamento della partecipata? (art.19, c, 5)	no
Esito della revisione periodica	mantenimento senza interventi
Modalità (razionalizzazione)	
Termine previsto per la razionalizzazione	
Dichiarazione di Cessione a titolo oneroso in Revisione straordinaria	
Note	La Società, partecipata dalla Provincia autonoma di Trento, è ente strumentale della medesima. Ai sensi dell'art. 2 l.p. n. 27/2010, spetta alla Giunta provinciale impartire alle società strumentali direttive per il contenimento, la razionalizzazione e la riqualificazione della spesa, nonché monitorare il rispetto dei medesimi atti.

DATI ANAGRAFICI DELLA PARTECIPATA

NOME DEL CAMPO	Indicazioni per la compilazione
Codice Fiscale	01807370224
Denominazione	TRENTINO TRASPORTI S.P.A.
Data di costituzione della partecipata	2002
Forma giuridica	Società per azioni
Tipo di fondazione	
Altra forma giuridica	
Stato di attività della partecipata	attiva
Data di inizio della procedura	
Società con azioni quotate in mercati regolamentati	
Società che ha emesso strumenti finanziari quotati in mercati regolamentati (ex TUSP)	
La società è un GAL	

SEDE LEGALE DELLA PARTECIPATA

NOME DEL CAMPO	Indicazioni per la compilazione
Stato	Italia
Provincia	TN
Comune	TRENTO
CAP*	38121
Indirizzo*	VIA INNSBRUCK, 65
Telefono*	0461.031000
FAX*	0461.031207
Email*	info@trentinotrasporti.it

* campo con compilazione facoltativa

SETTORE DI ATTIVITÀ DELLA PARTECIPATA

NOME DEL CAMPO	Indicazioni per la compilazione
Attività 1	49.31 trasporto terrestre di passeggeri in aree urbane e suburbane
Attività 2	49.1 trasporto ferroviario di passeggeri (interurbano)
Attività 3	68.20.01 locazione immobiliare di beni propri o in leasing
Attività 4	58.11 Edizione di libri

ULTERIORI INFORMAZIONI SULLA PARTECIPATA

NOME DEL CAMPO	Indicazioni per la compilazione
Società in house	si
Previsione nello statuto di limiti sul fatturato	si
Società contenuta nell'allegato A al D.Lgs. n. 175/2016	No
Società a partecipazione pubblica di diritto singolare (art.1, c. 4, lett. A)	si
Riferimento normativo società di diritto singolare	Legge provinciale 9 luglio 1993, n. 16 Disciplina dei servizi pubblici di trasporto in provincia di Trento
La società adotta un sistema di contabilità analitica e separata per attività?	si
Specificare se la disciplina applicata è stata dettata da:	ART
Società esclusa dall'applicazione dell'art. 4 con DPCM (art. 4, c. 9)	no

NOME DEL CAMPO	Indicazioni per la compilazione
Società esclusa dall'applicazione dell'art. 4 con provvedimento del Presidente della Regione o delle Prov. Autonome (art. 4, c. 9)	no
Riferimento normativo atto esclusione	

DATI DI BILANCIO PER LA VERIFICA TUSP

NOME DEL CAMPO	Anno 2024
Tipologia di attività svolta	Attività produttive di beni e servizi
Numero medio di dipendenti	1.279,7
Numero dei componenti dell'organo di amministrazione	5
Compenso dei componenti dell'organo di amministrazione	118.191
Numero dei componenti dell'organo di controllo	3 Collegio Sindacale (+2 sindaci supplenti)
Compenso dei componenti dell'organo di controllo	36.587

NOME DEL CAMPO	2024	2023	2022	2021	2020
Approvazione bilancio	sì	sì	sì	sì	sì
Risultato d'esercizio	+9.516	+9.464	+9.151	+9.023	+8.437

Attività produttive di beni e servizi o Distretti tecnologici

NOME DEL CAMPO	2024	2023	2022
A1) Ricavi delle vendite e delle prestazioni	15.153.095	14.956.407	13.771.687
A5) Altri Ricavi e Proventi	111.104.805	107.066.622	107.633.604
di cui Contributi in conto esercizio	107.791.758	88.740.334	104.262.407

QUOTA DI POSSESSO (quota diretta e/o indiretta)

NOME DEL CAMPO	Indicazioni per la compilazione
Tipologia di Partecipazione	Partecipazione diretta
Quota diretta	0,00039%
Codice Fiscale Tramite	
Denominazione Tramite (organismo)	
Quota detenuta dalla Tramite nella società	

QUOTA DI POSSESSO – TIPO DI CONTROLLO

NOME DEL CAMPO	Indicazioni per la compilazione
Tipo di controllo*	controllo analogo congiunto
	* con riferimento agli enti che abbiano acquisito a titolo gratuito la partecipazione dalla PAT, o che abbiano comunque sottoscritto la convenzione per la governance

*Per la definizione di controllo si rinvia all'atto di [orientamento del 15 febbraio 2018](#) emanato della Struttura di indirizzo, monitoraggio e controllo sull'attuazione del TUSP e alla deliberazione della Corte dei conti, Sezioni riunite in sede di controllo, 20 giugno 2019, n. 11/SSRRCO/QMIG/19.

INFORMAZIONI ED ESITO PER LA RAZIONALIZZAZIONE

NOME DEL CAMPO	Indicazioni per la compilazione
Partecipazione ancora detenuta alla data di adozione del provvedimento	Sì
Società controllata da una quotata	No
CF della società quotata controllante	
Denominazione della società quotata controllante	
Attività svolta dalla Partecipata	produzione di un servizio di interesse generale (Art. 4, c. 2, lett. a)
Descrizione dell'attività	Servizio di trasporto pubblico locale
Quota % di partecipazione detenuta dal soggetto privato	
Svolgimento di attività analoghe a quelle svolte da altre società (art.20, c.2 lett. c)	
Necessità di contenimento dei costi di funzionamento (art.20, c.2 lett. f)	no
Necessità di aggregazione di società (art.20, c.2 lett. g)	no
L'Amministrazione ha fissato, con proprio provvedimento, obiettivi specifici sui costi di funzionamento della partecipata? (art.19, c, 5)	no
Esito della revisione periodica	mantenimento senza interventi
Modalità (razionalizzazione)	
Termine previsto per la razionalizzazione	
Dichiarazione di Cessione a titolo oneroso in Revisione straordinaria	
Note	La Società, partecipata dalla Provincia autonoma di Trento, è ente strumentale della medesima. Ai sensi dell'art. 2 l.p. n. 27/2010, spetta alla Giunta provinciale impartire alle società strumentali direttive per il contenimento, la razionalizzazione e la riqualificazione della spesa, nonché monitorare il rispetto dei medesimi atti.

PARTECIPAZIONI INDIRETTE PER IL TRAMITE DI TRASPORTI S.P.A.

Caf interregionale dipendenti s.r.l.

DATI ANAGRAFICI DELLA PARTECIPATA

NOME DEL CAMPO	Indicazioni per la compilazione
Codice Fiscale	02313310241
Denominazione	CAF INTERREGIONALE DIPENDENTI S.R.L.
Data di costituzione della partecipata	1993
Forma giuridica	Società a responsabilità limitata
Tipo di fondazione	
Altra forma giuridica	
Stato di attività della partecipata	attiva
Data di inizio della procedura	
Società con azioni quotate in mercati regolamentati	
Società che ha emesso strumenti finanziari quotati in mercati regolamentati (ex TUSP)	
La società è un GAL	

SEDE LEGALE DELLA PARTECIPATA

NOME DEL CAMPO	Indicazioni per la compilazione
Stato	Italia
Provincia	VI
Comune	VICENZA
CAP*	36100
Indirizzo*	Via degli Ontani, 48
Telefono*	0444.349433
FAX*	0444.542789
Email*	assistenza@cafinterregionale.it

*campo con compilazione facoltativa

SETTORE DI ATTIVITÀ DELLA PARTECIPATA

NOME DEL CAMPO	Indicazioni per la compilazione
Attività 1	69.20.14 Lo svolgimento di attività proprie di centro autorizzato di assistenza fiscale previste dall'art. 78 della legge 30/12/1991 n. 413 a favore dei soggetti lavoratori dipendenti e pensionati
Attività 2	
Attività 3	
Attività 4	

ULTERIORI INFORMAZIONI SULLA PARTECIPATA

NOME DEL CAMPO	Indicazioni per la compilazione
Società in house	no
Previsione nello statuto di limiti sul fatturato	
Società contenuta nell'allegato A al D.Lgs. n. 175/2016	
Società a partecipazione pubblica di diritto singolare (art.1, c. 4, lett. A) #	

NOME DEL CAMPO	Indicazioni per la compilazione
Riferimento normativo società di diritto singolare	
La società adotta un sistema di contabilità analitica e separata per attività?	no
Specificare se la disciplina applicata è stata dettata da:	
Società esclusa dall'applicazione dell'art. 4 con DPCM (art. 4, c. 9)	
Società esclusa dall'applicazione dell'art. 4 con provvedimento del Presidente della Regione o delle Prov. Autonome (art. 4, c. 9)	
Riferimento normativo atto esclusione	

DATI DI BILANCIO PER LA VERIFICA TUSP

NOME DEL CAMPO	Anno 2024
Tipologia di attività svolta	Attività produttive di beni e servizi
Numero medio di dipendenti	0
Numero dei componenti dell'organo di amministrazione	5
Compenso dei componenti dell'organo di amministrazione	26.000
Numero dei componenti dell'organo di controllo	1
Compenso dei componenti dell'organo di controllo	8.320

NOME DEL CAMPO	2024	2023	2022	2021	2020
Approvazione bilancio	sì	sì	sì	sì	sì
Risultato d'esercizio	+12.726	-5.966	22.707	-17.720	+1.413

Attività produttive di beni e servizi o Distretti tecnologici

NOME DEL CAMPO	2024	2023	2022
A1) Ricavi delle vendite e delle prestazioni	508.059	508.166	476.220
A5) Altri Ricavi e Proventi	1	5.028	43.957
di cui Contributi in conto esercizio	0	0	0

QUOTA DI POSSESSO (quota diretta e/o indiretta)

NOME DEL CAMPO	Indicazioni per la compilazione
Tipologia di Partecipazione	Partecipazione indiretta
Quota diretta	
Codice Fiscale Tramite	01807370224
Denominazione Tramite (organismo)	Trentino Trasporti s.p.a.
Quota detenuta dalla Tramite nella società	0,00019%

QUOTA DI POSSESSO – TIPO DI CONTROLLO

NOME DEL CAMPO	Indicazioni per la compilazione
Tipo di controllo*	nessuno

*Per la definizione di controllo si rinvia all'atto di [orientamento del 15 febbraio 2018](#) emanato della Struttura di indirizzo, monitoraggio e controllo sull'attuazione del TUSP e alla deliberazione della Corte dei conti, Sezioni riunite in sede di controllo, 20 giugno 2019, n. 11/SSRRCO/QMIG/19.

INFORMAZIONI ED ESITO PER LA RAZIONALIZZAZIONE

NOME DEL CAMPO	Indicazioni per la compilazione
Partecipazione ancora detenuta alla data di adozione del provvedimento	Sì
Società controllata da una quotata	No
CF della società quotata controllante	
Denominazione della società quotata controllante	
Attività svolta dalla Partecipata	Centro di assistenza fiscale
Descrizione dell'attività	attività diversa dalle precedenti
Quota % di partecipazione detenuta dal soggetto privato	
Svolgimento di attività analoghe a quelle svolte da altre società (art.20, c.2 lett. c)	
Necessità di contenimento dei costi di funzionamento (art.20, c.2 lett. f)	no
Necessità di aggregazione di società (art.20, c.2 lett. g)	no
L'Amministrazione ha fissato, con proprio provvedimento, obiettivi specifici sui costi di funzionamento della partecipata? (art.19, c, 5)	no
Esito della revisione periodica	Mantenimento senza interventi
Modalità (razionalizzazione)	
Termine previsto per la razionalizzazione	
Dichiarazione di Cessione a titolo oneroso in Revisione straordinaria	
Note	Trattandosi di partecipazione indiretta, detenuta attraverso una Società di sistema soggetta ad indirizzo e coordinamento della Provincia autonoma di Trento, l'Ente locale si rimette – anche nel rispetto dei poteri riservati alla Giunta provinciale dalla vigente Convezione di governance di Trentino Trasporti s.p.a. – alle valutazioni espresse dalla Provincia nel proprio Programma di razionalizzazione delle partecipazioni societarie, in ordine alle azioni da intraprendere rispetto alla partecipazione indiretta in oggetto.

DATI ANAGRAFICI DELLA PARTECIPATA

NOME DEL CAMPO	Indicazioni per la compilazione
Codice Fiscale	01235070222
Denominazione	RIVA DEL GARDA – FIERECONGRESSI S.P.A.
Data di costituzione della partecipata	1988
Forma giuridica	Società per azioni
Tipo di fondazione	
Altra forma giuridica	
Stato di attività della partecipata	attiva
Data di inizio della procedura	
Società con azioni quotate in mercati regolamentati	
Società che ha emesso strumenti finanziari quotati in mercati regolamentati (ex TUSP)	
La società è un GAL	

SEDE LEGALE DELLA PARTECIPATA

NOME DEL CAMPO	Indicazioni per la compilazione
Stato	Italia
Provincia	TN
Comune	RIVA DEL GARDA
CAP*	38060
Indirizzo*	Parco Lido
Telefono*	0464.520000
FAX*	0464.555255
Email*	info@rivaafc.it

* campo con compilazione facoltativa

SETTORE DI ATTIVITÀ DELLA PARTECIPATA

NOME DEL CAMPO	Indicazioni per la compilazione
Attività 1	82.3 organizzazione e gestione in proprio o tramite terzi di fiere, congressi, mostre e manifestazioni commerciali
Attività 2	
Attività 3	
Attività 4	

ULTERIORI INFORMAZIONI SULLA PARTECIPATA

NOME DEL CAMPO	Indicazioni per la compilazione
Società in house	no
Previsione nello statuto di limiti sul fatturato	
Società contenuta nell'allegato A al D.Lgs. n. 175/2016	
Società a partecipazione pubblica di diritto singolare (art.1, c. 4, lett. A)	
Riferimento normativo società di diritto singolare	no
La società adotta un sistema di contabilità analitica e separata per attività?	
Specificare se la disciplina applicata è stata dettata da:	

NOME DEL CAMPO	Indicazioni per la compilazione
Società esclusa dall'applicazione dell'art. 4 con DPCM (art. 4, c. 9)	
Società esclusa dall'applicazione dell'art. 4 con provvedimento del Presidente della Regione o delle Prov. Autonome (art. 4, c. 9)	
Riferimento normativo atto esclusione	

DATI DI BILANCIO PER LA VERIFICA TUSP

NOME DEL CAMPO	Anno 2024
Tipologia di attività svolta	Attività produttive di beni e servizi
Numero medio di dipendenti	47
Numero dei componenti dell'organo di amministrazione	7
Compenso dei componenti dell'organo di amministrazione	81.704
Numero dei componenti dell'organo di controllo	3
Compenso dei componenti dell'organo di controllo	38.787

NOME DEL CAMPO	2024	2023	2022	2021	2020
Approvazione bilancio	sì	sì	sì	sì	sì
Risultato d'esercizio	+457.580	+318.060	-2.443.766	+1.649.929	-1.042.238

Attività produttive di beni e servizi o Distretti tecnologici

NOME DEL CAMPO	2024	2023	2022
A1) Ricavi delle vendite e delle prestazioni	19.408.848	17.182.970	10.432.522
A5) Altri Ricavi e Proventi	838.538	1.169.839	1.222.323
di cui Contributi in conto esercizio	508.912	569.568	634.514

QUOTA DI POSSESSO (quota diretta e/o indiretta)

NOME DEL CAMPO	Indicazioni per la compilazione
Tipologia di Partecipazione	Partecipazione indiretta
Quota diretta	
Codice Fiscale Tramite	01807370224
Denominazione Tramite (organismo)	Trentino Trasporti s.p.a.
Quota detenuta dalla Tramite nella società	4,89%

QUOTA DI POSSESSO – TIPO DI CONTROLLO

NOME DEL CAMPO	Indicazioni per la compilazione
Tipo di controllo*	nessuno

*Per la definizione di controllo si rinvia all'atto di [orientamento del 15 febbraio 2018](#) emanato della Struttura di indirizzo, monitoraggio e controllo sull'attuazione del TUSP e alla deliberazione della Corte dei conti, Sezioni riunite in sede di controllo, 20 giugno 2019, n. 11/SSRRCO/QMIG/19.

INFORMAZIONI ED ESITO PER LA RAZIONALIZZAZIONE

NOME DEL CAMPO	Indicazioni per la compilazione
Partecipazione ancora detenuta alla data di adozione del provvedimento	Sì
Società controllata da una quotata	No
CF della società quotata controllante	
Denominazione della società quotata controllante	
Attività svolta dalla Partecipata	gestione di spazi fieristici e organizzazione di eventi fieristici (Art. 4, c. 7)
Descrizione dell'attività	Gestione polo fieristico
Quota % di partecipazione detenuta dal soggetto privato	
Svolgimento di attività analoghe a quelle svolte da altre società (art.20, c.2 lett. c)	
Necessità di contenimento dei costi di funzionamento (art.20, c.2 lett. f)	no
Necessità di aggregazione di società (art.20, c.2 lett. g)	no
L'Amministrazione ha fissato, con proprio provvedimento, obiettivi specifici sui costi di funzionamento della partecipata? (art.19, c, 5)	no
Esito della revisione periodica	Si veda il campo "note" sottostante
Modalità (razionalizzazione)	Scegliere un elemento.
Termine previsto per la razionalizzazione	
Dichiarazione di Cessione a titolo oneroso in Revisione straordinaria	Scegliere un elemento.
Note	Trattandosi di partecipazione indiretta, detenuta attraverso una Società di sistema soggetta ad indirizzo e coordinamento della Provincia autonoma di Trento, l'Ente locale si rimette – anche nel rispetto dei poteri riservati alla Giunta provinciale dalla vigente Convezione di governance di Trentino Trasporti s.p.a. – alle valutazioni espresse dalla Provincia nel proprio Programma di razionalizzazione delle partecipazioni societarie, in ordine alle azioni da intraprendere rispetto alla partecipazione indiretta in oggetto.

DATI ANAGRAFICI DELLA PARTECIPATA

NOME DEL CAMPO	Indicazioni per la compilazione
Codice Fiscale	01699790224
Denominazione	PRIMIERO ENERGIA SPA
Data di costituzione della partecipata	09/06/2000
Forma giuridica	Società per azioni
Tipo di fondazione	
Altra forma giuridica	
Stato di attività della partecipata	attiva
Data di inizio della procedura	
Società con azioni quotate in mercati regolamentati	NO
Società che ha emesso strumenti finanziari quotati in mercati regolamentati (ex TUSP)	NO
La società è un GAL	NO
La società è una "Società benefit"	no

SEDE LEGALE DELLA PARTECIPATA

NOME DEL CAMPO	Indicazioni per la compilazione
Stato	Italia
Provincia	TRENTO
Comune	PRIMIERO SAN MARTINO DI CASTROZZA
CAP*	38054
Indirizzo*	VIA ANGELO GUADAGNINI, 31
Telefono*	0439763400
FAX*	
Email*	

*campo con compilazione facoltativa

SETTORE DI ATTIVITÀ DELLA PARTECIPATA

NOME DEL CAMPO	Indicazioni per la compilazione
Attività 1	35.11.00 produzione di energia elettrica
Attività 2	
Attività 3	
Attività 4	

ULTERIORI INFORMAZIONI SULLA PARTECIPATA

NOME DEL CAMPO	Indicazioni per la compilazione
Società in house	no
Previsione nello statuto di limiti sul fatturato	no
Società contenuta nell'allegato A al D.Lgs. n. 175/2016	NO
Società a partecipazione pubblica di diritto singolare (art.1, c. 4, lett. A)	no
Riferimento normativo società di diritto singolare	
Società a controllo pubblico che adotta un sistema di contabilità analitica e separata per le attività oggetto di diritti speciali o esclusivi svolte insieme ad altre attività in regime di mercato	si
Specificare se le regole per la contabilità separata sono dettate da:	ARERA
Società esclusa dall'applicazione dell'art. 4 con DPCM (art. 4, c. 9)	no

NOME DEL CAMPO	Indicazioni per la compilazione
Società esclusa dall'applicazione dell'art. 4 con provvedimento del Presidente della Regione o delle Prov. Autonome (art. 4, c. 9)	no
Riferimento normativo atto esclusione	

DATI DI BILANCIO PER LA VERIFICA TUSP

NOME DEL CAMPO	Anno 2024
Tipologia di attività svolta	Attività produttive di beni e servizi
Numero medio di dipendenti	25
Numero dei componenti dell'organo di amministrazione	5
Compenso dei componenti dell'organo di amministrazione	114.225
Numero dei componenti dell'organo di controllo	3
Compenso dei componenti dell'organo di controllo	30.605

NOME DEL CAMPO	2024	2023	2022	2021	2020
Approvazione bilancio	sì	sì	sì	sì	sì
Risultato d'esercizio	24.074.856	17.486.513	801.013	16.878.249	1.903.208

Attività produttive di beni e servizi o Distretti tecnologici

NOME DEL CAMPO	2024	2023	2022
A1) Ricavi delle vendite e delle prestazioni	50.385.450	43.836.068	69.595.608
A5) Altri Ricavi e Proventi	125.717	6.778.832	628.852
di cui Contributi in conto esercizio	4.020	39.767	84.348

QUOTA DI POSSESSO (quota diretta e/o indiretta)

NOME DEL CAMPO	Indicazioni per la compilazione
Tipologia di Partecipazione	Partecipazione diretta
Quota diretta	0,232%
Codice Fiscale Tramite	
Denominazione Tramite (organismo)	
Quota detenuta dalla Tramite nella società	

QUOTA DI POSSESSO – TIPO DI CONTROLLO

NOME DEL CAMPO	Indicazioni per la compilazione
Tipo di controllo*	nessuno

*Per la definizione di controllo si rinvia all'atto di [orientamento del 15 febbraio 2018](#) emanato della Struttura di indirizzo, monitoraggio e controllo sull'attuazione del TUSP e alla deliberazione della Corte dei conti, Sezioni riunite in sede di controllo, 20 giugno 2019, n. 11/SSRRCO/QMIG/19.

INFORMAZIONI ED ESITO PER LA RAZIONALIZZAZIONE

NOME DEL CAMPO	Indicazioni per la compilazione
Partecipazione ancora detenuta alla data di adozione del provvedimento	Sì
Società controllata da una quotata	No
CF della società quotata controllante	
Denominazione della società quotata controllante	
Attività svolta dalla Partecipata	produzione di energia da fonti rinnovabili (art. 4, c. 7)
Descrizione dell'attività	Produzione energia idroelettrica
Quota % di partecipazione detenuta dal soggetto privato	
Svolgimento di attività analoghe a quelle svolte da altre società (art.20, c.2 lett. c)	no
Necessità di contenimento dei costi di funzionamento (art.20, c.2 lett. f)	no
Necessità di aggregazione di società (art.20, c.2 lett. g)	no
L'Amministrazione ha fissato, con proprio provvedimento, obiettivi specifici sui costi di funzionamento della partecipata? (art.19, c, 5)	no
Esito della revisione periodica	mantenimento senza interventi
Modalità (razionalizzazione)	
Termine previsto per la razionalizzazione	
Dichiarazione di Cessione a titolo oneroso in Revisione straordinaria	
Note	

GARDA DOLOMITI – AZIENDA PER IL TURISMO S.P.A.
DATI ANAGRAFICI DELLA PARTECIPATA

NOME DEL CAMPO	Indicazioni per la compilazione
Codice Fiscale	01855030225
Denominazione	GARDA DOLOMITI - AZIENDA PER IL TURISMO S.P.A.
Data di costituzione della partecipata	03/12/2003
Forma giuridica	Società per azioni
Tipo di fondazione	
Altra forma giuridica	
Stato di attività della partecipata	attiva
Data di inizio della procedura	
Società con azioni quotate in mercati regolamentati	
Società che ha emesso strumenti finanziari quotati in mercati regolamentati (ex TUSP)	
La società è un GAL	
La società è una "Società benefit"	

SEDE LEGALE DELLA PARTECIPATA

NOME DEL CAMPO	Indicazioni per la compilazione
Stato	Italia
Provincia	Trento
Comune	Riva del Garda
CAP*	38066
Indirizzo*	Largo Medaglie d'Oro Al Valor Militare, 5
Telefono*	0464 550728
FAX*	
Email*	segreteria@gardatrentino.it gardatrentino@pec.gardatrentino.it

* campo con compilazione facoltativa

SETTORE DI ATTIVITÀ DELLA PARTECIPATA

NOME DEL CAMPO	Indicazioni per la compilazione
Attività 1	73.30.0 pubbliche relazioni e comunicazione
Attività 2	
Attività 3	
Attività 4	

ULTERIORI INFORMAZIONI SULLA PARTECIPATA

NOME DEL CAMPO	Indicazioni per la compilazione
Società in house	no
Previsione nello statuto di limiti sul fatturato	no
Società contenuta nell'allegato A al D.Lgs. n. 175/2016	
Società a partecipazione pubblica di diritto singolare (art.1, c. 4, lett. A)	no
Riferimento normativo società di diritto singolare	
Società a controllo pubblico che adotta un sistema di contabilità analitica e separata per le attività oggetto di diritti speciali o esclusivi svolte insieme ad altre attività in regime di mercato	no
Specificare se le regole per la contabilità separata sono dettate da:	

NOME DEL CAMPO	Indicazioni per la compilazione
Società esclusa dall'applicazione dell'art. 4 con DPCM (art. 4, c. 9)	no
Società esclusa dall'applicazione dell'art. 4 con provvedimento del Presidente della Regione o delle Prov. Autonome (art. 4, c. 9)	no
Riferimento normativo atto esclusione	

DATI DI BILANCIO PER LA VERIFICA TUSP

NOME DEL CAMPO	Anno 2024
Tipologia di attività svolta	Attività produttive di beni e servizi
Numero medio di dipendenti	Da 35 a 45 (34 fissi + 11 stagionali, variabile)
Numero dei componenti dell'organo di amministrazione	15
Compenso dei componenti dell'organo di amministrazione	87.739
Numero dei componenti dell'organo di controllo	3
Compenso dei componenti dell'organo di controllo	21.840

NOME DEL CAMPO	2024	2023	2022	2021	2020
Approvazione bilancio	sì	sì	sì	sì	sì
Risultato d'esercizio	42.051	52.857 €	7.974 €	6.659 €	6.432 €

Attività produttive di beni e servizi o Distretti tecnologici

NOME DEL CAMPO	2024	2023	2022
A1) Ricavi delle vendite e delle prestazioni	6.246.722	4.504.488	4.558.331
A5) Altri Ricavi e Proventi	7.277.628	5.822.691	4.402.673
di cui Contributi in conto esercizio	6.105.234	4.821.092	3.515.649

QUOTA DI POSSESSO (quota diretta e/o indiretta)

NOME DEL CAMPO	Indicazioni per la compilazione
Tipologia di Partecipazione	Partecipazione diretta
Quota diretta	6,08%
Codice Fiscale Tramite	
Denominazione Tramite (organismo)	
Quota detenuta dalla Tramite nella società	

QUOTA DI POSSESSO – TIPO DI CONTROLLO

NOME DEL CAMPO	Indicazioni per la compilazione
Tipo di controllo*	nessuno

*Per la definizione di controllo si rinvia all'atto di [orientamento del 15 febbraio 2018](#) emanato dalla Struttura di indirizzo, monitoraggio e controllo sull'attuazione del TUSP e alla deliberazione della Corte dei conti, Sezioni riunite in sede di controllo, 20 giugno 2019, n. 11/SSRRCO/QMIG/19.

INFORMAZIONI ED ESITO PER LA RAZIONALIZZAZIONE

NOME DEL CAMPO	Indicazioni per la compilazione
Partecipazione ancora detenuta alla data di adozione del provvedimento	Sì
Società controllata da una quotata	No
CF della società quotata controllante	
Denominazione della società quotata controllante	
Attività svolta dalla Partecipata	Produzione di un servizio di interesse generale (Art. 4, c. 2, lett. a)
Descrizione dell'attività	La società opera nel campo della promozione turistica quale organismo che trova la sua legittimazione nella Legge provinciale 8/2020 recante "Disciplina della promozione turistica in Provincia di Trento 2020". La società, con deliberazione n. 527 del 30 dicembre 2004 del Dirigente Servizio Turismo, ha ottenuto il riconoscimento dalla Provincia Autonoma di Trento di azienda per il turismo per l'ambito Garda Trentino e da tale data persegue i propri obiettivi di Azienda di Promozione Turistica nella forma giuridica di Società per Azioni.
Quota % di partecipazione detenuta dal soggetto privato	
Svolgimento di attività analoghe a quelle svolte da altre società (art.20, c.2 lett. c)	no
Necessità di contenimento dei costi di funzionamento (art.20, c.2 lett. f)	no
Necessità di aggregazione di società (art.20, c.2 lett. g)	no
L'Amministrazione ha fissato, con proprio provvedimento, obiettivi specifici sui costi di funzionamento della partecipata? (art.19, c, 5)	no
Esito della revisione periodica	Mantenimento senza interventi
Modalità (razionalizzazione)	
Termine previsto per la razionalizzazione	
Dichiarazione di Cessione a titolo oneroso in Revisione straordinaria	
Note	

DATI ANAGRAFICI DELLA PARTECIPATA

NOME DEL CAMPO	Indicazioni per la compilazione
Codice Fiscale	01581060223
Denominazione	ALTO GARDA SERVIZI SPA
Data di costituzione della partecipata	1997
Forma giuridica	Società per azioni
Tipo di fondazione	
Altra forma giuridica	
Stato di attività della partecipata	attiva
Data di inizio della procedura	
Società con azioni quotate in mercati regolamentati	NO
Società che ha emesso strumenti finanziari quotati in mercati regolamentati (ex TUSP)	SI
La società è un GAL	NO
La società è una "Società benefit"	NO

SEDE LEGALE DELLA PARTECIPATA

NOME DEL CAMPO	Indicazioni per la compilazione
Stato	Italia
Provincia	TRENTO
Comune	RIVA DEL GARDA
CAP*	38066
Indirizzo*	VIA ARDARO 27
Telefono*	0464553565
FAX*	0464553190
Email*	info@altogardaservizi.com

* campo con compilazione facoltativa

SETTORE DI ATTIVITÀ DELLA PARTECIPATA

NOME DEL CAMPO	Indicazioni per la compilazione
Attività 1	35.13.00 – Distribuzione di energia elettrica
Attività 2	35.22.00 – Distribuzione di combustibili gassosi mediante condotte
Attività 3	35.30.00 – Fornitura vapore e acqua calda
Attività 4	36.00.00 – Raccolta, trattamento e fornitura di acqua

ULTERIORI INFORMAZIONI SULLA PARTECIPATA *

NOME DEL CAMPO	Indicazioni per la compilazione
Società in house	no
Previsione nello statuto di limiti sul fatturato	no
Società contenuta nell'allegato A al D.Lgs. n. 175/2016	
Società a partecipazione pubblica di diritto singolare (art.1, c. 4, lett. A)	no
Riferimento normativo società di diritto singolare	
Società a controllo pubblico che adotta un sistema di contabilità analitica e separata per le attività oggetto di diritti speciali o esclusivi svolte insieme ad altre attività in regime di mercato	
Specificare se le regole per la contabilità separata sono dettate da:	Arera
Società esclusa dall'applicazione dell'art. 4 con DPCM (art. 4, c. 9)	
Società esclusa dall'applicazione dell'art. 4 con provvedimento del Presidente della Regione o delle Prov. Autonome (art. 4, c. 9)	
Riferimento normativo atto esclusione	

DATI DI BILANCIO PER LA VERIFICA TUSP

NOME DEL CAMPO	Anno 2024
Tipologia di attività svolta	Attività produttive di beni e servizi
Numero medio di dipendenti	52
Numero dei componenti dell'organo di amministrazione	5
Compenso dei componenti dell'organo di amministrazione	53.474,44
Numero dei componenti dell'organo di controllo	3
Compenso dei componenti dell'organo di controllo	29.120,00

NOME DEL CAMPO	2024	2023	2022	2021	2020
Approvazione bilancio	sì	sì	sì	sì	sì
Risultato d'esercizio	2.335.198	4.228.037	8.374.681	3.095.158	3.292.271

Attività produttive di beni e servizi o Distretti tecnologici

NOME DEL CAMPO	2024	2023	2022
A1) Ricavi delle vendite e delle prestazioni	12.299.565	11.619.631	13.041.413
A5) Altri Ricavi e Proventi	1.837.082	2.355.584	1.923.341
di cui Contributi in conto esercizio		0	0

QUOTA DI POSSESSO (quota diretta e/o indiretta)

NOME DEL CAMPO	Indicazioni per la compilazione
Tipologia di Partecipazione	Partecipazione diretta
Quota diretta ¹	1,523
Codice Fiscale Tramite	
Denominazione Tramite (organismo)	
Quota detenuta dalla Tramite nella società	

QUOTA DI POSSESSO – TIPO DI CONTROLLO

NOME DEL CAMPO	Indicazioni per la compilazione
Tipo di controllo*	nessuno

*Per la definizione di controllo si rinvia all'atto di [orientamento del 15 febbraio 2018](#) emanato della Struttura di indirizzo, monitoraggio e controllo sull'attuazione del TUSP e alla deliberazione della Corte dei conti, Sezioni riunite in sede di controllo, 20 giugno 2019, n. 11/SSRRCO/QMIG/19.

INFORMAZIONI ED ESITO PER LA RAZIONALIZZAZIONE

NOME DEL CAMPO	Indicazioni per la compilazione
Partecipazione ancora detenuta alla data di adozione del provvedimento	sì
Società controllata da una quotata	no
CF della società quotata controllante	
Denominazione della società quotata controllante	
Attività svolta dalla Partecipata	Produzione di un servizio di interesse generale (Art. 4, c. 2, lett. a)
Descrizione dell'attività	Captazione, adduzione, sollevamento, potabilizzazione, trattamento, distribuzione, vendita di acqua ad usi civili ed industriali, servizi di fognatura e servizi di depurazione delle acque reflue e impianti di depurazione, produzione, acquisto, trasporto, trattamento e distribuzione del gas, produzione di energia elettrica, sua utilizzazione, acquisto e/o vendita e/o trasporto nelle forme consentite dalla legge, produzione, trasporto, distribuzione e vendita di calore per uso industriale e domestico (come ad esempio cogenerazione e teleriscaldamento), promozione, diffusione e realizzazione di impianti alimentati da fonti di energia rinnovabili e assimilate, impianto ed esercizio delle reti di illuminazione pubblica e non.
Quota % di partecipazione detenuta dal soggetto privato	
Svolgimento di attività analoghe a quelle svolte da altre società (art.20, c.2 lett. c)	no
Necessità di contenimento dei costi di funzionamento (art.20, c.2 lett. f)	no
Necessità di aggregazione di società (art.20, c.2 lett. g)	no
L'Amministrazione ha fissato, con proprio provvedimento, obiettivi specifici sui costi di funzionamento della partecipata? (art.19, c, 5)	no
Esito della revisione periodica	Mantenimento senza interventi
Modalità (razionalizzazione)	
Termine previsto per la razionalizzazione	
Dichiarazione di Cessione a titolo oneroso in Revisione straordinaria	
Note	

DATI ANAGRAFICI DELLA PARTECIPATA

NOME DEL CAMPO	Indicazioni per la compilazione
Codice Fiscale	02091030227
Denominazione	Gestione Entrate Locali srl (in sigla GestEL srl)
Data di costituzione della partecipata	03/10/2008
Forma giuridica	Società a responsabilità limitata
Tipo di fondazione	
Altra forma giuridica	
Stato di attività della partecipata	attiva
Data di inizio della procedura	
Società con azioni quotate in mercati regolamentati	
Società che ha emesso strumenti finanziari quotati in mercati regolamentati (ex TUSP)	No
La società è un GAL	No
La società è una "Società benefit"	no

SEDE LEGALE DELLA PARTECIPATA

NOME DEL CAMPO	Indicazioni per la compilazione
Stato	Italia
Provincia	Trento
Comune	Arco
CAP*	38062
Indirizzo*	Via S.Caterina, 80
Telefono*	0464 586801
FAX*	0464 586803
Email*	pec@pec.gestelsrl.it

*campo con compilazione facoltativa

SETTORE DI ATTIVITÀ DELLA PARTECIPATA

NOME DEL CAMPO	Indicazioni per la compilazione
Attività 1	84.11.20 servizi di gestione esattoriale per conto terzi
Attività 2	
Attività 3	
Attività 4	

ULTERIORI INFORMAZIONI SULLA PARTECIPATA *

NOME DEL CAMPO	Indicazioni per la compilazione
Società in house	si
Previsione nello statuto di limiti sul fatturato	si
Società contenuta nell'allegato A al D.Lgs. n. 175/2016	No
Società a partecipazione pubblica di diritto singolare (art.1, c. 4, lett. A)	no
Riferimento normativo società di diritto singolare	
Società a controllo pubblico che adotta un sistema di contabilità analitica e separata per le attività oggetto di diritti speciali o esclusivi svolte insieme ad altre attività in regime di mercato	no
Specificare se le regole per la contabilità separata sono dettate da:	

NOME DEL CAMPO	Indicazioni per la compilazione
Società esclusa dall'applicazione dell'art. 4 con DPCM (art. 4, c. 9)	no
Società esclusa dall'applicazione dell'art. 4 con provvedimento del Presidente della Regione o delle Prov. Autonome (art. 4, c. 9)	no
Riferimento normativo atto esclusione	

DATI DI BILANCIO PER LA VERIFICA TUSP

NOME DEL CAMPO	Anno 2024
Tipologia di attività svolta	Attività produttive di beni e servizi
Numero medio di dipendenti	19,20413
Numero dei componenti dell'organo di amministrazione	1
Compenso dei componenti dell'organo di amministrazione	0
Numero dei componenti dell'organo di controllo	1
Compenso dei componenti dell'organo di controllo	3.068,00

NOME DEL CAMPO	2024	2023	2022	2021	2020
Approvazione bilancio	sì	sì	sì	sì	sì
Risultato d'esercizio	16.011	17.499	19.942	30.252	24.542

Attività produttive di beni e servizi o Distretti tecnologici

NOME DEL CAMPO	2024	2023	2022
A1) Ricavi delle vendite e delle prestazioni	1.511.463	1.464.354	1.334.507
A5) Altri Ricavi e Proventi	31.277	92.342	79.231
di cui Contributi in conto esercizio	0	2.261	1.031

QUOTA DI POSSESSO (quota diretta e/o indiretta)

NOME DEL CAMPO	Indicazioni per la compilazione
Tipologia di Partecipazione	Partecipazione diretta
Quota diretta	0,02494%
Codice Fiscale Tramite	
Denominazione Tramite (organismo)	
Quota detenuta dalla Tramite nella società	

QUOTA DI POSSESSO – TIPO DI CONTROLLO

NOME DEL CAMPO	Indicazioni per la compilazione
Tipo di controllo*	controllo analogo congiunto

*Per la definizione di controllo si rinvia all'atto di [orientamento del 15 febbraio 2018](#) emanato della Struttura di indirizzo, monitoraggio e controllo sull'attuazione del TUSP e alla deliberazione della Corte dei conti, Sezioni riunite in sede di controllo, 20 giugno 2019, n. 11/SSRRCO/QMIG/19.

INFORMAZIONI ED ESITO PER LA RAZIONALIZZAZIONE

NOME DEL CAMPO	Indicazioni per la compilazione
Partecipazione ancora detenuta alla data di adozione del provvedimento	Sì
Società controllata da una quotata	No
CF della società quotata controllante	
Denominazione della società quotata controllante	
Attività svolta dalla Partecipata	autoproduzione di beni o servizi strumentali all'ente o agli enti pubblici partecipanti o allo svolgimento delle loro funzioni (Art. 4, c. 2, lett. d)
Descrizione dell'attività	La società gestisce per conto del Comune e degli altri enti pubblici affidatari, le principali entrate tributarie e non. In particolare: IMIS, (oltre IMU, TASI e ICI per gli anni pregressi) e Tari (parzialmente); inoltre vengono gestite le seguenti entrate non tributarie: servizio idrico.
Quota % di partecipazione detenuta dal soggetto privato	
Svolgimento di attività analoghe a quelle svolte da altre società (art.20, c.2 lett. c)	no
Necessità di contenimento dei costi di funzionamento (art.20, c.2 lett. f)	si
Necessità di aggregazione di società (art.20, c.2 lett. g)	no
L'Amministrazione ha fissato, con proprio provvedimento, obiettivi specifici sui costi di funzionamento della partecipata? (art.19, c, 5)	no
Esito della revisione periodica	mantenimento senza interventi
Modalità (razionalizzazione)	
Termine previsto per la razionalizzazione	
Dichiarazione di Cessione a titolo oneroso in Revisione straordinaria	No
Note	Con deliberazione del Consiglio comunale n. 26 del 28.07.2021, l'Ente ha aderito alla compagine societaria di Gestel srl, società a capitale interamente pubblico, con sede ad Arco, il cui oggetto sociale si identifica esclusivamente nella gestione delle entrate tributarie (e non) che i soci (attualmente Comune di Arco, Comune di Riva del Garda, Comune di Tenno, Comune di Mori, Comune di Bleggio Superiore, Comune di Fivè, Comune di Stenico, Comune di Comano Terme, Comune di Valledaghi, Comune di Nago-Torbole, iscritti all'elenco delle amministrazioni aggiudicatrici e degli enti aggiudicatori che operano mediante affidamenti diretti nei confronti della propria società in house Gestelsrl) affidano alla società con apposite convenzioni di servizio. Con provvedimento consiliare n. 12 del 28.04.2022 è stata autorizzata l'individuazione di Gestel s.r.l quale soggetto affidatario della gestione dei servizi integrati di accertamento, riscossione, gestione dei tributi IMIS e TARI e delle entrate patrimoniali di acquedotto e fognatura. Dal 1° novembre 2022 alla società in house sono state operativamente trasferite le funzioni relative all'accertamento e riscossione delle entrate predette.

COMUNE DI NAGO TORBOLE

Provincia di Trento

PARERE DEI REVISORI DEI CONTI

ESAME E APPROVAZIONE DEL PROVVEDIMENTO DI RICOGNIZIONE DELLE PARTECIPAZIONI
SOCIETARIE DEL COMUNE DI NAGO-TORBOLE AL 31.12.2024.

* * *

Il sottoscritto dott. William Bonomi, con studio in Pinzolo (TN), Via Miliani n. 11/c, in qualità di Revisore dei Conti del Comune di NAGO TORBOLE:

- *Visto il D.Lgs. 19.08.2016, n. 175, emanato in attuazione dell'art. 18 della Legge 07.08.2015, n. 124, che costituisce il nuovo Testo unico in materia di Società a partecipazione pubblica (T.U.S.P.), come integrato e modificato dal D.Lgs. 16.06.2017, n. 100 (di seguito indicato come "Decreto correttivo"), nonché quanto disposto, ai fini dell'adeguamento dell'ordinamento locale alla normativa suddetta, dall'art. 7 della L.P. 29.12.2016, n. 19.*
- *Rilevato che per effetto dell'art. 7, comma 11 L.P. 19/2016 entro il 31 dicembre di ogni anno il Comune deve provvedere ad effettuare una ricognizione periodica di tutte le partecipazioni dallo stesso possedute al 31 dicembre dell'anno precedente ed all'eventuale razionalizzazione delle stesse, termine prorogabile in triennale come appresso specificato ed a determinate condizioni;*
- *Visto che ai sensi dell'art. 24 L.P. 27.12.2010, n. 27 – come modificato dal testé richiamato art. 7 della L.P. 19/2016 - gli Enti locali della Provincia autonoma di Trento sono tenuti, **con atto triennale**, aggiornabile entro il 31 dicembre di ogni anno, alla ricognizione delle proprie partecipazioni societarie, dirette ed indirette ed, eventualmente, qualora ricorrano le circostanze previste dalla normativa citata, un programma di razionalizzazione.*
- *Visto che ai sensi del predetto T.U.S.P. (art. 20) nonché dell'art. 24 della L.P. 27.12.2010, n. 27, come modificato dall'art. 7 della L.P. 19/2016, gli Enti locali della Provincia autonoma di Trento non possono, direttamente o indirettamente,*

mantenere partecipazioni, anche di minoranza, in società aventi per oggetto attività di produzione di beni e servizi non strettamente necessarie per il perseguimento delle proprie finalità istituzionali e comunque diverse da quelle di cui all'art. 4 del D.Lgs. 175/2016 suddetto.

- *Dato atto che il Comune di NAGO TORBOLE ai sensi degli artt. 1 e 2 del Codice degli Enti Locali, approvato con L.R. 03.05.2018, n. 2, è, in quanto Comune, Ente a fini generali rappresentativo della Comunità locale di cui cura gli interessi e promuove lo sviluppo con attribuzione di tutte le funzioni amministrative di interesse locale inerenti lo sviluppo culturale, sociale ed economico della popolazione.*
- *Tenuto conto che, ai sensi dell'art. 24, comma 1 della L.P. 27/2010 le condizioni di cui all'art. 4, commi 1 e 2 del D.Lgs. 175/2016 si intendono comunque rispettate qualora la partecipazione o la specifica attività da svolgere siano previste dalla normativa statale, regionale o provinciale.*
- *Atteso che il Comune, fermo restando quanto sopra indicato, può mantenere partecipazioni in società:*
 - *per lo svolgimento delle attività indicate dall'art. 4, comma 2 del T.U.S.P., comunque nei limiti di cui al comma 1 del medesimo articolo:*
 - a) produzione di un servizio di interesse generale, ivi inclusa la realizzazione e la gestione delle reti e degli impianti funzionali ai servizi medesimi;*
 - b) progettazione e realizzazione di un'opera pubblica sulla base di un accordo di programma fra amministrazioni pubbliche, ai sensi dell'art. 193 del D.Lgs. 50/2016;*
 - c) realizzazione e gestione di un'opera pubblica ovvero organizzazione e gestione di un servizio d'interesse generale attraverso un contratto di partenariato di cui all'art. 180 del D.Lgs. 50/2016, con un imprenditore selezionato con le modalità di cui all'art. 17, commi 1 e 2;*
 - d) autoproduzione di beni o servizi strumentali all'ente o agli enti pubblici partecipanti o allo svolgimento delle loro funzioni, nel rispetto delle condizioni stabilite dalle direttive europee in materia di contratti pubblici e della relativa disciplina nazionale di recepimento;*

- e) servizi di committenza, ivi incluse le attività di committenza ausiliarie, apprestati a supporto di enti senza scopo di lucro e di amministrazioni aggiudicatrici di cui all'art. 3, comma 1, lett. a) del D.Lgs. 50/2016;*
- *allo scopo di ottimizzare e valorizzare l'utilizzo di beni immobili facenti parte del proprio patrimonio, "in società aventi per oggetto sociale esclusivo la valorizzazione del patrimonio, tramite il conferimento di beni immobili allo scopo di realizzare un investimento secondo criteri propri di un qualsiasi operatore di mercato" (art. 4, comma 3);*
 - *qualora la società abbia per oggetto sociale prevalente la gestione di spazi fieristici e l'organizzazione di eventi fieristici, la realizzazione e la gestione di impianti di trasporto a fune per la mobilità turistico-sportiva eserciti in aree montane, nonché la produzione di energia da fonti rinnovabili (art. 4, comma 7).*
- *Preso atto che è fatta salva la possibilità di mantenere partecipazioni in società che producono servizi economici di interesse generale a rete di cui all'art. 3-bis del D.L. 138/2011, anche fuori dall'ambito territoriale del Comune ove siano rispettate le previsioni di cui al T.U.S. P.*
- *Considerato che le società in house providing, sulle quali è esercitato il controllo analogo ai sensi dell'art. 16 del D.Lgs. 175/2016, che rispettano i vincoli in tema di partecipazione di capitali privati (comma 1) e soddisfano il requisito dell'attività prevalente producendo almeno l'80% del loro fatturato nell'ambito dei compiti affidati dagli enti soci (comma 3), possono rivolgere la produzione ulteriore (rispetto a detto limite) anche a finalità diverse, fermo il rispetto dell'art. 4, comma 1 del D.Lgs. 175/2016, a condizione che tale ulteriore produzione permetta di conseguire economie di scala od altri recuperi di efficienza sul complesso dell'attività principale della società.*
- *Tenuto conto che, ai fini di cui sopra ed ai sensi dell'art. 18, comma 3 bis 1 della L.P. 1/2005, applicabile anche agli Enti locali in forza del richiamo operato dall'art. 24, comma 4 della L.P. 27/2010 e nei termini dello stesso, devono essere fatte oggetto di un piano di razionalizzazione le partecipazioni per le quali si verifichi anche una sola delle seguenti condizioni:*
- a) partecipazioni societarie che non possono essere detenute in conformità all'articolo 24 comma 1 della L.P. 27.12.2010, n. 27;*

- b) società che risultano prive di dipendenti o abbiano un numero di amministratori superiore a quello dei dipendenti, con esclusione delle società che hanno come oggetto sociale esclusivo la gestione delle partecipazioni societarie;*
 - c) partecipazioni in società che svolgono attività analoghe o simili a quelle svolte da altre società controllate o da propri enti strumentali di diritto pubblico e privato;*
 - d) partecipazioni in società che, nel triennio precedente, hanno conseguito un fatturato medio non superiore a € 250.000,00 o in un'ideale misura alternativa di pari valore, computata sull'attività svolta nei confronti, per conto o a favore dei soci pubblici, quali, ad esempio, i costi sostenuti da questi ultimi per lo svolgimento dell'attività da parte della società o gli indicatori di rendicontabilità nell'ambito del bilancio sociale predisposto, ferma la possibilità di discostarsi motivatamente;*
 - e) partecipazioni in società diverse da quelle costituite per la gestione di un servizio d'interesse generale che hanno prodotto un risultato negativo per quattro dei cinque esercizi precedenti;*
 - f) necessità di contenimento dei costi di funzionamento;*
 - g) necessità di aggregazione di società detenute in conformità all'art. 24, comma 1 della legge provinciale n. 27/2010.*
- *Considerato altresì che le disposizioni della normativa vigente devono essere applicate avendo riguardo all'efficiente gestione delle partecipazioni pubbliche, alla tutela e promozione della concorrenza e del mercato, nonché alla razionalizzazione e riduzione della spesa pubblica.*
 - *Valutate pertanto le modalità di svolgimento delle attività e dei servizi oggetto delle società partecipate dell'Ente, con particolare riguardo all'efficienza, al contenimento dei costi di gestione ed alla tutela e promozione della concorrenza e del mercato.*
 - *Tenuto conto del miglior soddisfacimento dei bisogni della comunità e del territorio amministrati a mezzo delle attività e dei servizi resi dalle società partecipate possedute dall'Ente.*
 - *Considerato che alcune partecipazioni sono tali da generare utili e dividendi per l'amministrazione e che la permanenza di adeguate entrate proprie del Comune è condizione basilare per permettere un livello adeguato di resa dei servizi alla Comunità e che quindi vanno considerate con particolare favore le partecipazioni che generano entrate per l'Amministrazione.*

- *Richiamate le precedenti deliberazioni e da ultimo:*
 - *deliberazione n. 46 del 27 settembre 2017 con la quale questo Consiglio comunale ha provveduto alla revisione straordinaria di tutte le partecipazioni possedute alla data del 31.12.2016, in ottemperanza a quanto previsto dall'art. 7 comma 10 della L.P. n. 19/2016 e in analogia a quanto a sua volta disposto dall'art. 24 del D.lgs 175/2016;*
 - *deliberazioni n. 39 del 27.12.2018, n. 36 del 23.12.2019, n. 50 del 30.12.2020 , n. 39 del 29.12.2021 e n. 44 del 27.12.2022 con le quali il Consiglio comunale ha provveduto ad approvare la ricognizione periodica delle partecipazioni societarie possedute dal Comune di Nago-Torbole rispettivamente alla data del 31.12.2017, del 31.12.2018, del 31.12.2019, del 31.12.2020 e del 31.12.2021;*
- *Tenuto conto che l'esame ricognitivo di tutte le partecipazioni detenute è stato istruito dai servizi ed uffici comunali competenti, in conformità ai sopra indicati criteri e prescrizioni.*
- *Dato atto che il Comune di NAGO TORBOLE detiene partecipazioni dirette nelle seguenti società per cui ha effettuato la ricognizione:*

Partecipazioni dirette al 31.12.2024

N	NOME PARTECIPATA	CODICE FISCALE PARTECIPATA	QUOTA DI PARTECIPAZIONE (%)	ESITO DELLA RILEVAZIONE
1	CONSORZIO DEI COMUNI TARENTINI SOC. COOP.	01533550222	0,54	mantenimento senza interventi
2	TRENTINO DIGITALE SPA	00990320228	0,0098	mantenimento senza interventi
3	TRENTINO TRASPORTI SPA	01807370224	0,00039	mantenimento senza interventi
4	PRIMIERO ENERGIA SPA	01699790224	0,232	mantenimento senza interventi
5	GARDA DOLOMITI-AZIENDA PER IL TURISMO SPA	01855030225	6,08	mantenimento senza interventi
6	ALTO GARDA SERVIZI SPA	01581060223	1,523	mantenimento senza interventi
7	GESTEL SRL	02091030227	0,025	mantenimento senza interventi

Partecipazioni indirette al 31.12.2024 detenute attraverso:

CONSORZIO DEI COMUNI TARENTINI SOC. COOP.

N	NOME PARTECIPATA	CODICE FISCALE PARTECIPATA	PARTECIPAZIONE DETENUTA DALLA TRAMITE (%)	ESITO DELLA RILEVAZIONE
1	SET DISTRIBUZIONE SPA	01932800228	0,045	mantenimento senza interventi
2	BANCA PER IL TARENTINO ALTO ADIGE – BANK FUER TARENTINO SUEDETIROL (GIA' CASSA DI TARENTO)	00107860223	0,045	In corso tentativo di alienazione , come deliberato dall'assemblea dei soci
3	FEDERAZIONE TARENTINA DELLA COOPERAZIONE SOC. COOP.	00110640224	0,133	mantenimento senza interventi

TARENTINO TRASPORTI S.P.A.

N	NOME PARTECIPATA	CODICE FISCALE PARTECIPATA	PARTECIPAZIONE DETENUTA DALLA TRAMITE (%)	ESITO DELLA RILEVAZIONE
1	CAF INTERREGIONALE DIPENDENTI S.R.L.	02313310241	0,00019	mantenimento senza interventi
2	CAR SHARING TARENTINO SOCIETA' COOPERATIVA	02130300227	12,85	Società cessata al 7/2/2024
3	AZIENDA PER IL TURISMO TARENTO, MONTE BONDONE, VALLE DEI LAGHI SOC. A R.L.	01850080225	0,93	Partecipazione dismessa al 27/12/2024
4	RIVA DEL GARDA – FIERECONGRESSI S.P.A.	01235070222	4,89	mantenimento senza interventi

Che i dati delle citate Società e l'esito della ricognizione sono riportati nel documento allegato A alla proposta di deliberazione;

- *analizzato l'esame ricognitivo di tutte le partecipazioni detenute come risultante dall'allegato A alla delibera de qua;*

- tenuto conto che ai sensi dei citati artt. 24 del T.U.S.P. e art. 7, comma 10 L.P. 19/2016 occorre individuare le partecipazioni eventualmente soggette a piani di razionalizzazione ed alienazione.
- Ritenuto che le partecipazioni da razionalizzare o alienare devono essere individuate perseguendo, al contempo, la migliore efficienza, la più elevata razionalità, la massima riduzione della spesa pubblica e la più adeguata cura degli interessi della comunità e del territorio amministrati.
- Viste le circolari del Consorzio dei Comuni Trentini in materia;
- Visto il comma 5 bis dell'articolo 24, del D.lgs. 175/2016, il quale prevede che " A tutela del patrimonio pubblico e del valore delle quote societarie pubbliche, fino al 31 dicembre 2021 le disposizioni dei commi 4 e 5 non si applicano nel caso in cui le società partecipate abbiano prodotto un risultato medio in utile nel triennio precedente alla ricognizione. L'amministrazione pubblica che detiene le partecipazioni è conseguentemente autorizzata a non procedere all'alienazione";
- Vista quanto esposto sulla partecipazione indiretta nella citata Banca per il Trentino Alto Adige in fase di dismissione da parte del Consorzio dei Comuni Trentini;
- Analizzati gli allegati alla deliberazione in oggetto e la documentazione acquisita.
- Viste le precedenti delibere del Consiglio Comunale in materia sopra citate;
- **Verificato che l'Ente ha ritenuto, per le partecipazioni possedute al 31.12.2024, che non vi siano ragioni per l'alienazione o razionalizzazione di alcuna partecipazione (ad eccezione di quanto sopra precisato in merito alla partecipazione indiretta Banca per il Trentino Alto Adige).**
- Considerato che l'Ente ritiene permangano le ragioni per il mantenimento delle partecipazioni citate, per le motivazioni espresse anche nei citati pareri.
- Visto il T.U.S.P. di cui al D.Lgs. 19/8/2016 n. 175.
- Vista la legge provinciale 18/2015 e il D.Lgs. 267/2000.
- Visto il Codice degli enti locali della Regione autonoma Trentino – Alto Adige, approvato con L.R. 03.05.2018, n. 2;
- Visti lo Statuto comunale, il Regolamento del Consiglio comunale e il Regolamento di contabilità.
- vista e analizzata la proposta di deliberazione da sottoporre all'approvazione del Consiglio Comunale comprensiva dell'allegato A);

- *Visti i pareri favorevoli sulla proposta di deliberazione espressi, ai sensi dell'art. 185, del C.E.L. della L.R. 03.05.2018, n. 2, dal Responsabile dei Servizi Economico-finanziari in ordine sia alla regolarità tecnico - amministrativa che alla regolarità contabile.*
- *atteso che il parere dell'organo di revisione sulla delibera de qua è obbligatorio come segnalato da A.N.C.I. in forza dell'art. 239 co. 1 lett. b) n. 3 T.U.E.L., applicabile nell'ordinamento domestico in forza dell'art. 53 co. 2 L.P. 9 dicembre 2015, n. 18;*

ciò premesso, visto e considerato il Revisore dei Conti

ESPRIME PARERE FAVOREVOLE

*in ordine all'adozione della deliberazione del **Consiglio Comunale di NAGO TORBOLE** con oggetto “ **Esame e approvazione del provvedimento di ricognizione delle partecipazioni societarie del Comune di Nago-Torbole al 31.12.2024**”.*

Addì 15 dicembre 2025.

IL REVISORE DEI CONTI

Dott. William Bonomi





COMUNE DI NAGO-TORBOLE
PROVINCIA DI TRENTO

SERVIZI ECONOMICO-FINANZIARI

Proposta di deliberazione Consiglio Comunale n. 150 di data 04/12/2025

Oggetto: Esame e approvazione del provvedimento di ricognizione delle partecipazioni societarie del Comune di Nago-Torbole al 31.12.2024

PARERE IN ORDINE ALLA REGOLARITÀ TECNICO-AMMINISTRATIVA

Vista la suddetta proposta di deliberazione, si esprime, ai sensi dell'art. 185 del Codice degli Enti Locali della Regione autonoma Trentino - Alto Adige approvato con L.R. 03.05.2018 n. 2 e s.m. e dell'art. 4 del Regolamento sui controlli interni approvato con deliberazione del Consiglio comunale n. 19 di data 29.06.2016, parere FAVOREVOLE in ordine alla regolarità tecnico – amministrativa.

Nago-Torbole, 11/12/2025

IL RESPONSABILE DEI
SERVIZI ECONOMICO-FINANZIARI
Elisabetta Pegoretti



COMUNE DI NAGO-TORBOLE
PROVINCIA DI TRENTO

SERVIZI ECONOMICO-FINANZIARI

Proposta di Delibera Consiglio Comunale n. 150 di data 04/12/2025

Oggetto: Esame e approvazione del provvedimento di ricognizione delle partecipazioni societarie del Comune di Nago-Torbole al 31.12.2024

PARERE IN ORDINE ALLA REGOLARITÀ CONTABILE

Vista la suddetta proposta di deliberazione, si esprime, ai sensi dell'art. 185 del Codice degli Enti Locali della Regione autonoma Trentino – Alto Adige approvato con L.R. 03.05.2018 n. 2 e s.m. e dell'art. 4 del Regolamento sui controlli interni approvato con deliberazione del Consiglio comunale n. 19 di data 29.06.2016, parere FAVOREVOLE in ordine alla regolarità contabile.

Nago-Torbole, 11/12/2025

IL RESPONSABILE
DEI SERVIZI ECONOMICO-FINANZIARI
Elisabetta Pegoretti